THURSDAY JUNE 30, 1927. PUBLISHED DAILY, SUNDAYS INCLUDED 時事新報 THE CHINA TIMES

時事新報

中華民國十六年六月三十日 即陰歷丁卯年六月初二日 星期四

中華郵政特准掛號立劵按照總包特別優益寄送之報紙

今日本報計三張半售洋三分五釐

第六千九百七十七號

本館設在上海山東路一六二號　電報掛號六六九○　廣告及發行部電話中央一七八六號　編輯部電話中央二六三五號　經理處電話中央九三六○號

本報價目

中國境內每月洋一元一角三個月洋三元六個月洋五元五角全年十元日本朝鮮同(新疆蒙古每月洋一元二角)郵匯各國每月洋二元五角三個月洋七元六個月洋十二元五角全年洋二十四元以上按照大洋計算匯費由定報人自付郵票九五折算

本報廣告刊例

特等　登在新聞中每行二十七字起碼五行每天每行大洋四角五分

頭等　封面或評前以二行起碼每行八十二字每天每行大洋一元四角

二等　普通長行地位每行八十二字每天每行大洋八角起碼三行

三等　短行登於普通地位以大每字大洋一分起碼一百字

四等　英寸每天每寸大洋六角四分

工商指南欄小廣告每格計四行隔日登每月收大洋四元逐日登每月八元不折不扣并照送本報一份

商務印書館出版

伍光建譯

克蘭弗

定價八角　郵費二分半

英國格士克夫人(E. C. Gaskell)之文長於敘事，條暢自然，不假雕飾；其敘瑣事尤能達難達之意。夫人著作甚富，其最有名於世者，即今所譯之克蘭弗(Cramford)，其作風頗與我國之儒林外史相近，伍君譯筆之佳，可視原文無愧。

伍光建譯

俠隱記　二冊一元四角

續俠隱記　二冊一元八角

霸術　一冊二角五分

中華歌舞大會假座

老靶子路福生路儉德儲蓄會

百星大戲院表演

(七月一二三四日夜兩場)

王漢倫女士 袁寒雲先生 表演 古裝崑劇

楊耐梅女士表演 虹霓關

黎女士自飾葡萄仙子其青年閨友

黎明暉女士大葡萄仙子

各校著名之葡萄仙子飾各位仙人

王元龍先生表演 虮蜡廟

金小香女士 綠牡丹女士 表演 京音大鼓 艷情歌劇

王雪廬先生 南天門

馬瘦紅先生 坐宮

陳一棠先生 戲鳳

王壽岑先生 捉放曹

張振宇先生 張光宇先生 戎伯銘先生 虹霓關

其餘節目繁多七月一日起按日披露

售劵處

老靶子路福生路儉德儲蓄會

南京路中市石路口文明書局

愛多亞路中華歌舞專門學校

麥根路大中華百合影片公司

當日會場亦可購座

新月書店開張啟事

本店設在上海法界華龍路法國公園附近麥賽而蒂羅路一五九號定於七月一日正式開張略備茶點歡迎各界參觀尚希賁臨賜教為盼

新月書店謹啟

上海市商務印書館職工會第三分會改組成立啟事

即發行所職工會

本會已於六月二十八日在棋盤街商務印書館開改組成立大會當由工會組織統一委員會特派蕭宜璘郭謂之李孟權三君及特別市黨部吳家澤君第二路軍總指揮政治訓練部金鐵軍君二十六軍政治部鍾國賓君出席指導當場選出盧章潤后大椿林培根劉崇儒張敏遜嚴兆傑王寶元汪鑒泉唐文光九人為正式執行委員陳瑞堯水新傳席星階王增貴丁進生吳雨生六人為候補執行委員均已宣誓就職謹此公告 3321

華商益中拍賣行股份有限公司開幕通告

敬啟者本行依公司條例組織股份有限公司專營拍賣地產貨物兼估價公證人暨經理地產等事業已奉中央政治會議上海臨時分會批准備案今擇於陽歷七月一日正式開幕務請各界賜顧無任歡迎特此通告 地址北京路一○七及一○九號河南路東首 電話中央七○五九號

華商益中拍賣行股份有限公司董事長沈田莘常務董事方椒伯董事袁禮敦陳竹坪孫梅堂鮑和卿葛傑臣監察沈燮臣葛星瀋經理葛傑臣仝啟 3295

中央大戲院 今日開映

劉關張大破黃巾

並請天青劇社 胡蝶女士 登台表演 新編愛美劇 鐘聲

時間 第一次 影戲三時至四時半 新劇四時半至五時半

第二次 新劇四時半至五時半 影戲五時半至七時

第三次 影戲九時一刻至十時三刻 新劇十時三刻至十一時半

價目 日夜一律 樓上八角 樓下六角 包廂一元

國立勞動大學上海勞工學院 機工廠 廉價廠貨發賣

本廠現已收歸國立各部正在整頓改良今先將以前所存底貨在南京路望平街口本廠發行所內 大廉價 發賣自陽歷六月念七日起繼續三星期各貨削本減價為新出貨品不能再得之便宜機會幸勿失之一俟底貨罄後新貨再售 3303

貨物種類繁多玩具日用品高等地毯等項均有請賜參觀

營業時間 上午九時至下午七時星期日照常營業

鳴謝中醫張頌元先生

茲以僕之小兒自客冬受驚後發行觸病病來杭求治未見效驗嗣請先生診治對症投劑霍然病除若手成春恩同再造爰特登報誌謝並以介紹世之求治者 彭品勤啟 3301

滬南神州醫院臨時治疫所開幕通告

本院鑒於滬南人烟稠密時疫歲有蔓延是以每值夏令另設臨時治疫所藉資救濟數載以還湼荷各界助力稍著成效今際炎夏時疫又將發生預防救濟勢不容緩爰趕在去歲原址(外鹹瓜街沙布弄內)設立臨時治疫所定於七月一日即夏歷六月初三日開幕日夜施救不取分文如有患疫者務望速即送院施治切勿遲延是為至要

院長 李平書 余伯陶 同啟

滬南神州醫院送射防疫針通告

本院為預防霍亂時疫傳染起見自七月一日即夏歷六月初三日起送射防疫針不取分文地址在鹹瓜街老太平弄本院時間下午三時至五時 3318

安平水火保險股份有限公司廣告

華商保險公會會員

本公司資本一百萬元經農商部註冊立案自開辦以來先營火險業務營業發達信用卓著自即日起續辦各種水險價目克己手續簡便如蒙惠顧無任歡迎 地址天津路五百另七號東萊銀行二樓●電話中三六二九

陳群 黃惠平 潘宜之 楊虎 陳德徵 冷欣 緊要啟事

群等受命清黨以來，屢接各界保釋被捕反動份子來函，情詞懇摯，屬為援助，惟群等為黨服務，只有整個的黨底行動，而無個人單獨的自由，至若感情用事，從寬釋放，又為對絕難能，萬一事由誤會，情實可恕，希具呈上海特別市清黨委員會，一切自可平反，不致冤抑，若函致私人，恕不受理，特此聲明。

上海工會組織統一委員會通告

查本會所屬各工會之會員證書及會員月費印花均已印就凡經本會改組成立之各工會已填繳會員入會志願書登記表調查表者可即分別具函來本會組織部領取會員證書(會員證書概不收費)並另具函來本會會計部領會員月費印花以便分貼至所有未經本會改組成立之各工會應俟其來會報請指導組織俟已正式成立給發鈐記及領填各項表式之後再行發給會員証書及會員月費印花以昭劃一而免流弊此佈 3308

滬杭甬鐵路管理局標購汽缸油車軸油煤油廣告

本局招商投標承辦汽缸油夏季車軸油煤油有欲投標者可向上海北站材料處函索章程 3279

趙傳鼎 蔣國芳 律師公館為美大煤油公司白日牌商標啟事

啟者美大煤油公司發行白日牌煤油早已推行各埠聲卓著惟恐奸商影射魚目混珠特委本律師登報通告凡以後發現冒牌及影射等情本律師當依法盡保護之責此啟 事務所南京路乙十一號電話中央五二七五號

上海工會組織統一委員會通告

各工會注意……

七月一日為國府成立二週紀念南市方面由第二路前敵總指揮部政治部及特別市黨部籌備閘北方面由廿六軍政治部及本會聯名召集各界於是日下午一時假閘北蒙古路更新舞臺南市在九畝地新舞臺分別舉行慶祝典禮凡我工會屆時務望各派代表二人自備符號(須蓋本會所發鈐記方為有效)就近蒞場參加會期已迫不再函知特此通告 3328

上海租界納稅華人會臨時委員七月一日就職通告

上海租界納稅華人會已決定以程祝蓀於子承方伯琴魯庭建吳蘊齋虞洽卿林康侯陳光甫張嘯林王延松杜月笙吳凱聲王漢良謝福生馮少山宋漢章葉惠鈞王儒堂鄔志豪楊鏈成燮春等二十一人為臨時執行委員徐可陞陸鳳竹朱聲茂盛植人李維良王漢強金煜為候補委員嚴諤聲陶樂勤為秘書茲定於七月一日上午十十在上海總商會舉行就職禮並討論最急迫之反對增加巡捕捐問題務盼各機關各級黨部各馬路商界聯合會各路各里房客聯合會及各公團推派代表一人至五人到會參加以昭鄭重除專函奉告外恐有未週特此通告

上海租界納稅華人會啟(辦事處上海總商會內) 3330

房客代表一致議決反對增加巡捕捐

通告各房客照原額付納如須增加堅決拒付如有意外強迫報告本會辦理

上海租界納稅華人會公布(上海總商會內) 3331

欽縣小董第三小學校恭頌張營長枚新德政啓

敝校幸有革命軍第四軍十一師卅二團第一營張營長枚新自去年率隊抵防軍律嚴明與民合力剿匪痛剿股匪悉就肅清復又調查本校經費支絀竟將罰捐村欵撥交一千一百元爲本校修理校舍校具購置書籍標本之用似此熱心振興教育之官長在軍隊中實所僅見茲已奉調離防緊轄難留特此登報鳴謝 欽縣小董第三小學校全體員生敬頌

國立北京大學招考廣告

本校本年招考本預科一年級生在北京上海兩處舉行所有投考資格手續及試驗科目等項均詳載招考簡章凡志願投考者屆時向北京上海報名處索取可也地點及日期分別列下

北京　報名在景山東街本校第二院　報名日期六月二十七日起至七月二日止　檢查體格日期七月四五兩日　考試日期七月十一十二十三三日

上海　報名及考試地點在上海滬杭甬南站大同大學　報名日期六月二十七日起至七月二日止　檢查體格日期七月四五兩日　考試日期七月十四十五十六三日

大夏大學暑期學校通告

本大學爲推廣教育便利學業補習及促進黨化教育起見特設暑期學校實施黨化教育訓練科學及師範大學預科與高中學生及中小學教員均可利用暑假時間補習所修各科學程可作本大學學分凡男女學生以及中小學教員均可報名報名日期自六月十日起至八月十日共六星期所修各科學分報名者可乘十六路無軌電車至梵王渡

東南醫科大學招考男女生

(學額)一年級五十名原有專門部二三年級擴充學額招考插班生(資格)高級中學畢業或有同等學力者(報名)自登報日起至考試前一日止報名時須繳報名費二元四寸半身照片一張並呈驗畢業證書(考期)(一)陽歷七月十五日(二)八月一日(校址)上海南市滬軍營外馬路三六三號(章程)附郵五分簡章函索即寄 招生委員會啓

尚志中學 商科 英文科 招生

(班次)高中一二三年級初中一二三年級暨預備班(考期)陽歷七月七八兩日(報名)即日起隨繳報名費二元不取發還(章程)函索即寄(附註)凡持有文憑成績單或介紹信者准予免考(校址)上海派克路七百十一號(電話)西三五二一號(暑期學校)本暑期學校男女兼收現尚有餘額報名從速章程函索即寄 校長徐國偉

私立東吳第二中學校招生廣告

本校茲定於陽歷七月十五日第一次招考高中初中各級新生凡自問能恪守軌範有志就學而欲知投考手續者本校印有新生報名須知請向上海虹口崑山路二十號本校事務所索取或函索即寄此佈 校長孫聞遠啓

中華藝術大學招考男女生 并招暑期學校男女生

系圖音系各科各系招生 ▲報名自即日起至七月十五日止 ▲開學七月五日 ▲索章附郵一分

本大學現設洋畫系中國畫系音樂系文學系圖案系工藝圖案系裝飾圖案系藝術教育系西洋畫科中國畫科音樂科文學科中國文學系圖案科各系一年級各招新生一班二三年級各招插班生二十名(報名)自即日起至九月五日止(考試)第一期七月十日第二期八月二十日(校址)上海江灣路花園街(索章)附郵四分即寄 附設暑期學校分繪畫科西洋畫系中國畫系音樂科西洋音樂系藝術教育科圖工 招生委員陳抱一

中山體育專門學校（原名中國體專）招生

(學額)體育系二年級第二學期插班生十名第一學期新生四十名童子軍教練員專修科第四屆新生三十名(考期)八月二十號起至三十一號止(開學)九月一號(校址)蘇州齊門內舊長洲縣署 校長顧果 教務主任朱重明同啓

上海東亞體育專門學校招生

本校自本學期起除注重體育音樂諸科外兼施黨化教育現已改訂新章擴充學額招收十八屆新生六十名十七屆插班生十名欲索詳章函附郵票四分即寄 校址上海西門紅房子對過 校長陳羣 校長宗肖鵬同啓

招考司書生

本所須用司書生數名定於本月三十日下午二時在南市利涉橋堍金庭會館內本所舉行試驗凡文義通順書法清佳者皆可投考採用者月薪照准尉發給志願者請依時到本所報名應試可也 國民革命軍總司令部政治訓練部駐滬事務所啓

國民革命軍第一軍第二師政治部招考宣傳員

(一)資格 凡信仰三民主義具有中學相當程度身體強壯而無嗜好者不分性別均可投考(二)年齡 十六歲以上二十五歲以下(三)報名 自陽歷六月廿九日起至七月二日止每日下午二時至五時向上海閘北天通庵路西首北園路(即沈家花園後面)中華公學內本部臨時招考處報名(四)考期 七月三日(即星期日)上午九時起至十二時止舉行初試(隨帶筆墨應用)七月五日在招考處揭示發表錄取者定於七月六日上午八時前來覆試(五)取額 二十名(六)待遇 錄取後均往前方工作每月津貼大洋三十二元至四十二元伙食及服裝費概歸自備(七)試場 與報名地點同

全國學生總會改組籌備處遷甯通告

本處自六月二十日起遷甯辦公此後所有寄交本處一切文件及接洽事項希即逕赴南京本處可也除分別呈報外特此通告

中國國民黨中央執行委員會組織部通令組字第六號

爲通令事查特別黨部組織通則第三條規定特別黨部之組織以具有職業別或產業別的性質經中央認爲確有特別情形者爲限是特別黨部之組織專爲適應一種特殊情形其意甚明乃近查各地紛紛組織特別區黨部無論屬中央屬省或屬市其未曾中央核准者一律取銷如確有特別情形非普通黨部所能統馭訓練者須詳細開具理由呈請中央核辦俟有明令允准方許組織此令 各級黨部

慶祝國民政府二週年紀念緊要啓事

上海各團體各機關及全體民衆鑒 我國民政府自廣州成立以來，已屆二週年，革命勢力遍及全國，中國之統一和平，指日可待，上海爲國民政府底下之重要地方，中外所觀瞻，對此重要紀念，應有熱烈之表示，特於七月一日上午十時，假座少年宣講團開會慶祝，請各團體各機關依時派代表前往參加，并希通知各商店懸旗鳴炮以誌慶祝，此啟。 中國國民黨中央宣傳委員會駐滬辦事處 國民革命軍第二路總指揮部政治訓練部 中國國民黨上海特別市黨部同啟

湖北清黨委員會啟事

湖北同志均鑒本會定於七月二日下午一時假南京細柳巷湖北會館開成立大會除呈請中央黨部國民政府總司令部並邀請南京黨政軍各機關各社會團體派代表參加外凡我旅居滬甯湖北同志務希屆時光臨指導爲荷 湖北清黨委員會啓

中國國民黨上海特別市清黨委員會緊急通告

爲通告事頃據密報武漢方面現有大批共產黨潛行來滬意圖勾結土匪擾亂革命後方即希各軍警機關各級黨部暨全體同志共負偵查檢舉之責倘有發覺此項暴徒所在者可即向本會報告仰即一體知照特此通告

國民政府成立紀念大會緊要啓事

逕啟者中央議決七月一日舉行國民政府成立紀念凡我民衆理應慶祝茲定於該日下午一時閘北方面假座更新舞台舉行國府成立紀念大會希各團體屆期務派代表二人以上出席以表擁護並示熱忱爲盼 工會組織統一委員會 二十六軍政治訓練部

國民革命軍第六軍第十九師司令部通告

查本師原係第十九軍在寧改編當奉化新昌百官等處作戰所有傷亡官兵節經派員分赴各處切實調查無如事過境遷原屬長官既分散各處不相知聞而家屬方面或未知本師駐址無從報告更有既經傷亡而家屬並未之知者以此種種關係致未獲詳細之結果除再派員覆查外合亟登報通告凡屬以上各戰役內負傷官兵以及陣亡官兵之家屬或其友朋同伍等之能確知該官兵傷亡事實者務望於一個月內出具聲請書將下列各項(一)隊號階級(二)姓名年籍(三)傷亡地點及其詳細情形(四)家族情形及詳細住址(五)聲請者通信地址等逐一敘明郵寄杭州仙林寺第六軍第十九師砲兵營部收轉本師部以憑查核彙案分別請卹是爲至要特此通告

中國國民黨江蘇省清黨委員會秘書科通告第一號

爲通告事本會奉令組織業於本月二十日開始辦公會址設在南京花牌樓省黨部公館(省黨部舊址)嗣後各處如有公文函件關於清黨事宜者請即逕寄本會可也特此通告

中國國民黨江蘇省清黨委員會秘書科通告第二號

爲通告事本會定於本月三十日下午二時假座金陵大學禮堂補行就職典禮凡我黨員務希踴躍參加指導一切是荷特此通告

中國國民黨江蘇省清黨委員會秘書科通告第三號

爲通告事本會職責在肅清黨內共產份子貪官汚吏土豪劣紳投機反動及一切腐化惡化份子深恐耐於見聞禍遺來茲務望各界人士切實偵查盡情檢舉惟須依照手續簽名蓋章以示鄭重本會自當爲之嚴守秘密倘係挾嫌誣陷一經查覺亦當反坐特此通告

中國國民黨江蘇省清黨委員會秘書科通告第四號

查各縣市黨部各區分部及各團體未經中央核准者遵照中央清黨委員會清字第二號三號通告應即通告一律停止進行聽候本會派員組織其有未了文件等統由省黨部特派員接收之除分令外合行通告

中國國民黨上海特別市清黨委員會秘書處通告第六號

爲通告事在清黨期間除軍隊以外所有上海特別市區域之特別黨部各級黨部不論屬中央黨部或縣黨部統限於六月二十九日起至七月六日止前來本會報到並將詳細黨員名冊呈交本會以便領取一切清黨表冊仰即一體知照特此通告

中國國民黨上海特別市清黨委員會秘書處通告第六號

爲通告事奉中央清黨委員會命令在清黨期間除軍隊以外所有上海區域以內之特別黨部各級黨部不論屬中央黨部省黨部市黨部或縣黨部統限於六月二十九日起至七月六日止即到本會報到以便填注一切清黨表冊仰即一體知照特此通告 六月二十八日

國民政府財政部實施捲菸統稅佈告

查捲菸爲最大之消耗品各國莫不徵以重稅我國捲菸稅率尚未劃一…其他物品…改辦統稅以資整理…(甲)國內製造之品於裝箱出廠時加貼印花(乙)外國進口之品於關棧卸貨時驗明收稅加貼印花除粵浙兩省早定辦法暨海關進出口稅內地稅照舊征收外自本年七月一日起一律廢除特設江蘇統稅局於上海並令廣西安徽福建等省捲菸稅局遵行在案合亟佈告須知此項統一辦法洵屬無礙民生有裨國計…

財政部上海租界食鹽招商投標通告

本部重在稅收對於新舊各商准駁毫無成見自以認額最多并有切實保證者承辦最爲公允茲訂於七月二日下午一時爲投標之期仰各該商屆時來部競投毋得觀望自悞特此通告

招商投辦上海租界食鹽認額章程

第一條 承辦期以三年爲限每年以認銷二十萬擔爲底額定期本年七月二日下午一時至三時在本部當衆競投 第二條 承商赴投之日應先具投標金一萬元交本部總務處核收取回收據屆時當衆競投其認額超過底額最高者爲得標金當堂發還 第三條 投標人收作爲保證金不投得者投標金當堂發還 第四條 …將投標金入…派員查復即行給論定期開辦如逾限不繳即將投得之案取銷另行招投並將保結呈繳其應繳稅款十二份之一每月分三旬上期解繳毋得延欠 第五條 承商認繳稅款自接辦之日起不分旺淡月每月所繳稅款最少限度須等於所認年銷額數應繳稅款一經投得即行給論開辦立即起計稅款按期繳納 第六條 凡有溢銷應照所認稅率納稅 第七條 保證金卅萬元逕交上海中央銀行或財政部指定之銀行錢莊代收一面出具上海市內殷實銀行或錢莊擔保保結呈繳政府聽候另案解決 第八條 自投得之日起舊商不得再有運鹽其以前如有…儲舊鹽一律先由政府封存至准單亦限三日內一併呈繳

上海租界食鹽認額招商人張毅紫姚庚徐東苑稅商賢陳世傳等王賢中王秀陽顧匯山唐黨堂等張玄德等先後呈請加額認辦前…

警告私進日貨圖利的奸商

本會集合民衆抵制日貨節經登報通告乃近據愛國同胞紛紛來會報告謂有不顧廉恥甘心破壞的奸商竟敢乘此機會暗與日人提攜大批購進日貨等云雖非盡屬確實要亦不爲無因木籠具在應知警惕當再登報警告務望各奸商速加猛省若再不悟一經調查確實定當嚴厲處置勿謂言之不預也並望報告諸君務須塡寫住址具名蓋章以昭實在而專責成特此通告

上海各團體反對日本出兵來華運動委員會

上海特別市黨部秘書處通告第廿一號

近有共產黨假冒之僞三區黨部持卡在外捐款斂錢查本黨捐募北伐軍餉早經中央明令截止在案該共產黨徒竟敢冒名義斂錢自肥冀供其反革命之活動殊屬不法已極爲特登報通告全市同志各界民衆如遇有持僞三區黨部卡片招搖撞騙者立予扭交淸黨委員會或淞滬警察廳嚴辦以儆不法再查該僞三區黨部卡片長三吋又四分之三闊二吋又十六分之五中印革命成功南北統一八字左上方印有黨徽左下方印中國國民黨上海特別市(十字並列)三區黨部字樣并希注意特此通告

上海特別市黨部秘書處通告第二十二號

本黨部定七月一日(星期五)下午二時開歡迎張溥泉同志大會假九畝地新舞臺爲會場並請林子超沈定一謝慧生覃理鳴石青陽居覺生鄒海濱諸同志演講凡吾全市同志務希一律到場歡迎藉示忻忭俾得瞻聆讜論知所遵循各界民衆亦聽自由參加特此通告

各商店莊號注意

逕啓者茲經本會議決關於劣貨登記問題延期三天陽歷六月底爲止期後如不來登記註册者認爲無誠意抵制即係奸民一經指實查出即將該貨充公復行公賣所得之欵即充前敵軍餉以爲販賣劣貨者戒請各自決

再者已經登記各貨提棧成定等各單爲本會保管者定期二星期後發還再定辦法

上海民衆對日經濟絕交大同盟委員會通告

進攻週刊

第八期目次

三民主義的具體論…有恒 如何造成強大健全的國民黨…蔡炳賢 極端派之文藝家…華林 鋼鏈(七則)…罷免也須「請念私交」(慎)…到底誰念誰的私交呢(慎)…顧維鈞的漂亮手腕(慎)…日本帝國主義的鬼臉(慎)…孫傳芳的軍紀(慎)…世上無難事，只要厚臉皮(慎)…新國家與新國黨(慎)…春夜之夢(社會小說)…陳倉…鄭懋金 武漢逃亡記…梁紹文…讀者之聲 (轉錄上海黨務訓練所開學特刊)…本所訓育方針的商榷

總發行所法界金神父路日暉里十八號本社 分售處本埠外埠各大書坊 每期另售大洋二分五厘

更正 靜安寺住持志汶謹告通廣結十方僧衆之緣

竊敝寺前被素無關係之仰西吞雲等用非法手段入寺佔踞五載於茲口靜安寺乃明十方叢林也此等無賴詭言曾經法庭證明系表完全根據惟敝寺剃度派則有歷代統系表先及寺局十餘里門徒施主四千餘家之祖……

嗣亦經證明在案十方寺院並無此册卯欲興辦叢林亦無須與本寺風馬無關之劣僧出而攔入敝寺剃度嫡派自有主權而仰西吞雲之目的以靜安寺寺產爲重已被僧去本寺地產爲數甚鉅又將本寺歷代祖師攻墓發掘骨相挽奪並將此攻地典押於義品銀公司得資數萬金以及賣去寺中貴重法器等等皆有案可稽此種品行殊背人道名爲僧人其心叵測想我僧界未必表同情也不料仰西貪心未已又串出開佛店之營照混充十方代表欲繼衆之手段向省政府請願幸明鏡高懸未受朦蔽[illegible]

上海市民歡迎國民黨忠實同志並促成滬甯黨部統一大會籌備通告第一號

共產禍國舉國同憤中國國民黨忠實同志張溥泉林子超謝慧生居覺生鄒海濱茅祖權覃理鳴石青陽傅汝霖沈定一石英諸先生於前年會在北京西山總理靈前開中央執行委員第四次全體會議指奸發覆力主清黨乃賣國賣黨之汪兆銘勾結赤奴鮑羅庭竊據中央反誣上列忠實同志爲反革命橫加壓迫顛倒是非希冀一手蓋盡天下耳目我忠實同志不爲所動在上海環龍路四十四號成立中央黨部執行黨務與新舉中央執行監察各委員及所屬各省區市各級黨部之忠實同志支持奮鬥三載於茲自今年各地同志一致清黨以來閩粵贛湘蜀滬甯及海外同志與民衆函電交馳催促滬甯兩中央黨部正當統一集中勢力鞏固黨國上海市民爰本斯旨發起本會定名爲上海市民歡迎國民黨忠實同志並促成滬甯黨部統一大會定於七月三號開會（地點時間再行通告）惟事關黨國重大問題凡我民衆團體具此同情者亟盼踴躍加入爲本籌備處地點在法界八仙僑八仙坊總弄七號欲加入者希到本籌備處接洽 3327

國聞週報

第四卷第廿三期出版

要目

巴爾幹之兩大問題……記者
湖南軍農工衝突事件……記者
托爾斯泰與德謨克拉西……夢湘
「梅花落」之討論……心冷
粗蓋……羅暄嵐
佳節書簡……春冰

價目

全年五元 半年二元六角 零售每册一角五分 在外郵費
▲地址 總發行所天津旭街念七號 發行部上海山東路德興坊國聞通信社 分銷處各省各埠大書坊

印報機出售

今有輪轉印報機一架兩面出紙每小時能印一萬六千大張並打紙版澆鉛版機全副各一件願廉價出售如有意者請向望平街本報二層樓經理室接洽可也

時論

勗馮玉祥

君平

馮玉祥自去年兵敗京津、退倉西行、顛沛轉徙於漠北荒徼之域者、一年於茲矣、夫以飢鶉疲弊餉械俱乏之師、卒能於一年之中、重整旂鼓雄視中原者、豈以遺愛在人、去思未已、遂能轉敗爲勝、久屈而終伸乎、夷考其實、則過去數年之前塵、殊未敢使吾人認此爲馮軍復興之主因也、馮之部隊有紀律有訓練、是固吾人可相對的承認者也、然而十數年來南北軍閥中治軍足與馮頡頏者、亦何可勝數、然曾不幾時、如火如荼之勢、莫不先後凋謝、同歸於盡、國體改造、行復廿年、其間强大軍閥坐擁兵力得以號令一時如袁如段如吳如陳如楊劉、由今追思、其殊途同歸之點、則滅絕而已、敗亡而已、袁陳楊劉、惡貫禍盈、故一蹶而不振、段吳憑藉治軍之幌子雖蹶而復起、終以復起之後、無物以維其勢力之永存、故不轉瞬敗亡立見、

今馮玉祥於再敗之後又勃然崛起於中原矣、以險阻備嘗之馮氏、攤辟自忖、亦知捲土重來之因果、在其自身軍旅之足以自立、抑扶植提攜之力別有在耶、吾知馮氏之明察、當了然於段吳已往之成事、而自覺此次重興之主因、實在三民主義之明燈導其前途、而北伐之師啓其封鎖、革命武裝同志橫尸喋血於東南各省之郊、而吳孫之殘餘勢力得以消滅、奉天之主力軍隊因以盡殲、奉吳之勢大殺、然後馮氏得盡收河洛之地、雄據隴海險要、故馮氏軍事上之得以雄據中原、國民革命軍之轉戰長征、實有以造成之、馮氏精神上之得以號召其部衆、國民黨偉大堅强之主義實有以維繫之、易詞言之、馮氏今後之所以自處與吾人所仰望於馮氏者絕非文電空言、可以塞責於一時、更非可存軍閥時代巨頭聯合之謬見、以貽禍於將來、

徐州會議以後之馮氏、既已明白宣言、信仰三民主義、服從國民政府、義聲所播、風雲改色、然吾人猶有不能已於言者、則一月來馮氏與漢口方面之關係、及豫甘陝政治分會之內部組織、據六月二十一日上海泰晤士報漢口通信、除有左列兩點之事[illegible]資吾人研究、

（一）『六月十日十一日汪精衛譚延闓孫科顧孟餘在鄭州與馮玉祥于右任連開會議數次、結果武漢派決定以豫甘陝三省交馮管轄、並將唐張（發奎）所部之半調回武漢、』

（二）『豫甘陝三省之政治分會委員爲馮玉祥（主席）于右任、徐謙、顧孟餘、王法勤、于樹德、鹿鍾麟、劉伯堅、郭春濤、楊明先、薛篤弼等十一人、』

右列事實、吾人第一所欲忠告馮氏者、舉凡國民黨之忠實同志當知國民黨爲中國整個之革命黨、不容有左右派之分拆、當知南京國民政府爲國民黨治下之最高無上、獨一無二之政府、不容於南京國民政府之外、別認有其他同等效力之機關、凡以左右派拆散國民黨者卽爲反革命、凡首持兩端目中自認南京國民政府之外尚有第二個政治中心者卽爲黨國之叛賊、馮氏知信仰三民主義服從國民政府、卽當明瞭自己今後之他位、爲國民政府所賦與、不當因武漢反動份子之設機陷溺遂思感激圖報、武漢反動份子以割據式之軍閥陷溺馮氏、馮氏果思自新、尤當於此毒計萌蘗之時斷然拒絕、明示天下、第二馮氏對於三省政治分會之份子如于徐顧王于劉楊等皆有共產黨關係者當有若何之處置、皆今日自矢忠誠之馮氏所當深切注意者、

勗哉馮氏今後成敗之所寄、卽在今後能否完全接受國民革命之眞諦、披肝瀝膽盡勢於南京國民政府、秉此原旨以與一切惡勢力周旋、世間惟有主義之勢力、常能恃其正氣以却掃一切惡魔於方來、亦惟有主義之勢力、能常恃其正氣以待橫逆之飛來、吾人仰望國民革命陣線中自今多一努力服從之同志、吾更仰望國民意識中自今多一因服從革命而成功之印象、馮氏曾有模範軍人之目者也、吾人期望馮氏既深且切、不願馮氏遂以封建制度下之好軍人泰然自足、而願馮氏今後心目中無時不以國民黨忠實之武裝同志數字周流迴旋、豈惟馮氏一人成敗之所繫、實國民革命前途無疆之休焉、

革命軍大隊趨兗州：孫張殘部不戰先亂
馬玉仁部投誠改編：京綏路上戰雲密布
奉方苦求與晉合作：日本又派松井到晉

北伐軍浩蕩北展
王普柏文蔚亦加入

▲本報念九南京電 賀耀祖部四十軍渡過運河·策應第二路軍進攻沂州·十軍克復韓莊後·乘勝追擊·節節勝利·已將沙溝臨城佔領·王普柏文蔚兩部隊加入正面作戰·均向徐州以北進展·陳調元現親率三十七軍由鄂城前進·直趨鄂城·以爲第七第十兩軍策應·直搗濟南·

▲本報念三徐州電 第七軍黃龐兩獨立團·二十五日午在萬里閘繳魯軍槍百枝·水機關槍二架·進抵韓庄·魯軍閥北[illegible]

克復臨韓之捷電

▲徐州來電 各報館均鑒、敝路感晨佔領臨城、虜獲甚多、殘敵向兗州潰退、餘情續報、李宗仁叩感、

▲徐州來電 各報館均鑒、本路第一縱隊有夜佔領嶧縣、宥晨佔領棗莊、殘敵盡向泰安潰遁、特聞、第七軍政治訓練處感、

▲徐州來電 各報館均鑒、頃接前方電稱、我軍於感日克復臨城以北之官橋、距臨城二十餘里、刻正在追擊中、特聞、第七軍政治訓練處儉、（二十八日）

▲徐州來電 各報館均鑒、前方宣傳員報告、有日早八時本師三團砲兵營與本軍砲兵團在利國驛附近合攻敵軍之山東號鐵甲車、並掩護步隊前進、我砲隊發四砲卽中四砲、當將敵車汽管擊損、並擊斃俄兵十餘名、喪俄兵數十名、魯軍亦死喪甚多、敵勢不支、遂於有日下午四時潰退韓莊、本師部隊卽跟蹤追擊、敵仍頑抗、後經我軍數小時之砲攻、敵人瓦解、不復成軍、已於寢日早六時完全佔領韓莊、現更追至距韓莊三十五里之沙溝、沿途奪獲敵軍輜重品甚多、預定四晚准可佔領臨城、此次本師士兵、死傷者共八九人、敵軍潰退、卽將鐵橋及運糧河之橋用地雷燒燬、現正修理、工竣卽可長驅直入泰安、濟南等地自迎刃而解矣、[illegible]國民革命軍第[illegible]師政治部[illegible]

四部叢刊展期出書

四部叢刊第一期書原定本年陽曆六月出版自春初開印以後上海發生軍事敝館總廠地處閘北工作時有停頓以致愆期甚爲抱歉現正幷力趕辦展至陽曆九月底出版屆時當再通告敬祈預約諸君鑒諒爲荷

商務印書館謹啓

文範

言文對照高等新文範　四册　四角
言文對照古文觀止　十册　一元
言文對照初學新文範　四册　三角

尺牘

言文對照新學生尺牘　二册　五角
言文對照新商業尺牘　一册　四角

上海文明書局發行　各省中華書局經售　（卯27）

蘇俄新教育

顧樹森編　一册　五角

是書爲顧君游俄實際考察編纂而成、內容分述蘇俄新教育之基本主義、教育行政組織、教育制度大綱、幼稚園、統一勞工學校、職業學校、高等教育、成人教育及社會教育、以及一般文化教育的設施等、無不詳爲說明、得此一書、可以了然於世界新國家之蘇俄教育設施爲何如矣、

前出三種

德國職業指導實施法　顧樹森編　一册三角
柏林職業指導總局概況　顧樹森編　一册四角
丹麥之農業及其合作　顧樹森編　一册三角半

中華書局發行　丁(92)

國軍猛攻兗州

敵軍內部呈恐慌之象

白崇禧部已逼近臨沂

二十九日中央社云、今據前敵來電、各軍進攻兗州、勢極順利、今將各項消息彙錄如下、

▲第十軍全部、自改任正面攻擊後、三十師王天生、已於二十四日由沛縣赴徐北前線作戰、第七第十兩軍、沿津浦線進攻韓莊、與敵白俄軍聶嘉福部激戰甚烈、截止二十五晚未稍停息、現國軍飛機隊、在韓莊前線助戰、并散布傳單、四十軍賀耀祖部、由郯城會同三十七軍陳調元部、向臨城進展、與正面第十第七兩軍相策應、據諜報國軍正面、仍與魯軍在臨城前線相持、戰事頗占勝利、左翼濟甯方面、尤為激烈、國軍攻魯左翼、由二十七軍王普部會同獨立八師閔仲謙部擔任閔師長已於二十四日由徐赴沛縣、加入戰線、馬祥斌部二十四日由碭山北上赴沛、加入左翼戰線、王金韜部在單縣與敵軍潘鴻鈞部相持、已於廿二日將敵軍擊退、佔領單縣、現正圍攻曹州、敵軍係十四軍孫殿英全部、強頑抵抗、激戰甚烈、四十軍賀耀祖部、廿四日由台兒莊進攻、俘獲甚衆、敵向嶧縣潰退、現正分途追擊、已逼近嶧縣、與二路軍相呼應、向臨城進展、據諜報我軍沿隴海線東面進兵、敵軍扼守運河、恃為長城、經第二路軍一部向沂州進攻、策應四十軍渡河抄入敵軍之後、臨城一帶、敵軍恐慌異常、大有撤退之勢、

▲據前線諜報、自第四期北伐作戰開始、國軍奉令分別出動、彼方亦積極備戰、正面沿津浦線扼守兗州、其最前線之兵力、為第一軍一部、第七軍許琨、白俄兵聶嘉福、十三軍馬達、第六軍徐源泉各部約二萬人、魯西曹州一帶、為第五軍王棟、第十軍杜鳳舉、十五軍李藻麟、十一軍王翰鳴各部、皆殘餘部隊、有名無實、膠東一帶、係孫軍佈防約四萬餘人、在膠濟沿線施防禦工作、其主力軍約二萬人、在膠縣迤南、挖掘戰壕、現因國軍分別猛攻、右翼已越過運河東北面、一部由日照莒州直向膠東、一部由臨沂經蒙陰、循泗河、抄入兗州之後、正面軍沿津浦線犯難前進、最前線已逼近臨城、左翼由單縣圍攻曹州、一部沿運河直逼濟甯、敵軍內部恐慌、頗呈震搖之象、蓋敵軍防線既寬、指揮又不統一、我軍各路猛攻、出沒無常、敵軍顧此失彼、實犯兵家各個擊破之忌云、

▲第二路軍白崇禧部、自奉令進攻後、即督率所部、由郯城日照兩處分別出動、一部由郯城進攻沂州、一部由日照進攻莒州、已於二十一日將在沂州抗拒之敵軍劉士林部、完全殲滅、俘虜五千餘、奪獲槍械四千餘、大砲十餘門、至莒州之敵、亦於二十五日分向青島青州潰退、現正在追擊中、白寶山部經我身改編為三十一軍後、其軍長鄭子恭、已率部向海州北發、入魯歸第一路何應欽指揮作戰、十四軍司令部及二師謝傑、均於銑日(十六)抵東海、二路軍白崇禧、於二十三日晨督師進佔李家店、乘勝追擊、已逼近臨沂、旦夕可下、

姚佐頡 新法洗射白濁

白濁乃花柳病初步異常危險、起勢刺痛減便、須要延治、至骨髓必致癱瘓、發於外則變橫痃魚口、爛府血淋等症、本醫生有鑒於此、專門研究此科、獨具實驗心得、特備各國最新白濁儀器、新法洗射、保無痛苦、又特製各藥、從根本治理、十餘年來、曾多愈者、均能藥到病除、永不復發、診所上海三馬路大舞臺對面 ▲姚佐頡醫生謹啟

陳李濟

本號在粵開創三百餘年、祖傳良方、揀選正藥、精製各種丸散膏丹藥酒、久已馳名中外、歷蒙各界稱許、特設支店於上海、以利客商採辦、茲將驅暑主治辟瘟藥品、擇要列左、以供采擇

藿香正氣丸 專治霍亂吐瀉、時行感冒、外感風寒、頭痛嘔逆、胸膈滿悶、咳嗽氣喘、傷寒傷濕、瘧疾中暑、凡感四時不正之氣及山嵐瘴氣、服之神效、旅行居家、時備數顆、既堪自衛、亦可濟人、功非淺鮮

每包洋五角 每丸七分

本支店在滬北四川路…路四七一號 電話北三四三一

諸君欲求事業之進步 須先注意目光之能否健全

GUARD YOUR EYES AMERICAN OPTOMETRIC ASSOCIATION

眼鏡之合於目光、全賴乎驗目之人、群加考驗、方有合光之鏡片、敝公司精於驗目、配光經美國專業眼光學專家用最新式驗目儀器、故能異常準確、久為各界稱許、諸君凡有目光不足者、駕臨敝公司一試、便知其效

上海南京路勞合路口 精益眼鏡公司謹啟 寅2208

注意注意 久咳成癆

多咳傷肺、日久成癆、查治癆必愈之藥、迄今外國尚無發明、目下只有唐拾義醫生久咳丸、直接有革咳溶痰之效、間接有防癆保肺之功、正本清源、舍此莫屬 每瓶一元

上海廣西路愛多亞路角父子大藥廠發行

魯軍尚圖守兗州

屢敗之師豈堪再戰

▲國聞念八北京電 魯軍在兗州南界河設防禦工作、

▲本報念九北京電 魯主力軍在兗州、前防在界河、西路金鄉魚台武城單縣各軍集中濟甯、張宗昌電各將領不得擅自進退、

▲國聞念八濟南電 第三軍長程國瑞調任訓練副監、所部由第五軍長王棟改編孫軍中、加入津浦線作戰、定一日開拔、

▲電通念八濟南電 韓莊方面之魯軍自二十五日被南軍擊破後、全部向兗州潰走、張宗昌正在兗州收容、多係徒手、津浦路方面魯軍亦呈大混亂之狀、

▲日通念七濟南電 津浦路南軍節節進逼、聞已佔領台兒莊嶧縣棗莊等地、逼近兗州、兗州附近之南北兩軍大戰之期、最遲必在十日以內、魯軍現在竭全力施行防禦工事、孫傳芳軍亦下令務必於七月一日以前將主力集中兗州、此次決戰為孫張兩軍之死生關頭、二人均擬親自督戰、連日調動部隊、呈非常緊張之狀、

馬玉仁殘部來歸

韓莊之役投誠黨軍 業已編入第十軍

▲本報念九南京電 敵馬玉仁殘部投誠、正由第十軍改編中、

▲本報念九北京電 軍事機關訊、顧震部二十四日在韓莊與黨軍接觸、因馬玉仁部某旅在後方擾亂、即後退、許琨亦將司令部移兗州、各軍隨之移動、惟馬部未退回、已降黨軍、

孫傳芳部不肯動

張學良赴濟考察

▲本報念九青島電 膠路局備車運濰縣、以備孫傳芳軍運輸之用、

▲國聞念八北京電 孫傳芳軍一日起調津浦線作戰、

▲本報念九北京電 傳孫傳芳部在魯不聽調度、

▲本報念九北京電 張學良今午後赴津、聞將赴濟青考察防務、似與孫傳芳部態度不明亦有若干關係、

▲國聞念九北京電 張學良二十九日回奉、沿途觀察秦皇島山海關等處軍隊、

▲本報念九北京電 官訊、張學良赴魯係二十七日幹部決議、先赴德州視察、以定奉吉軍應否前進助防、再往濟南與張宗昌接洽、如有必要、二人同赴青島視察海防、豫定一星期後返京、

五洲大藥房 夏季大廉價 五月二十日起 六月十一日止

家用良藥：人造自來血 貢邦補益藥 非洲樹皮丸 五洲代參膏 納佛補天汁 助呼吸香膠 肺肝油精丸 魚白海波藥 清壽紅白補 解圍丸 雅士 嬰孩自強片 安胎女界寶 種子通經月月紅 活血杏仁露 巴兒代乳粉 益油燐糖漿 甘油燐米 甘 扶陽種子酒 百補衛生酒

夏令用品：驅蚤虱妙藥 立除臭蟲藥 立斃蛙蟲藥 靈驗驅蚊香水 清香聞痧藥

化妝香品：急救痧藥水 四時平寶露 良丹 痧氣奪命丹 辟瘟防疫香水 霍亂吐瀉藥 瘟疫預防藥 三陰瘧疾丸 辟瘟太極散 亞林防疫臭水 殺蚊盤香 萬應百寶露 萬應如意油 五洲花露水 清香生髮水 玫瑰甘露水 美人洗頭水 清香光面水 清香烏髮水 玫瑰嬌豔粉 五洲花露粉 五洲香水粉 清暑爽香粉 固齒洗牙水 清香洗牙水 固齒藥牙粉 圓盒百花牙粉 五洲光面粉

香皂藥皂：五洲生髮油 立制脫髮精 五洲美容霜 西美女香皂 中美女香皂 金美女香皂 字美女香皂 鉅康牌香皂 藍帶牌香皂 蘭花牌香皂 芝蘭牌香皂 富貴白頭皂 水肥皂 天女散花皂 黛玉牌香皂 虹霓牌香皂 玫瑰牌香皂 特別檀香皂 腰圓香皂 固本六色香皂 漁翁得利皂 鵝牌香皂 大腰圓浴皂 圓浴皂 固本肥皂 紅色衛生皂 克利沙藥皂 鐵盒藥水皂 平花香皂 高花香皂

上海五洲大藥房謹啟 總店四馬路 分店鐵大橋 各埠分店及各大藥房均有出售

蘇州人……何以不患虎列拉？

蘇州人士◉每交夏令◉莫不競尚素食◉蓋夏天茹素◉有益衛生◉故吃雷齋伏素◉日見其盛◉惟素食品中◉間有潔有不潔◉若食不潔不鮮之素食品◉非惟不能衛生◉而且易染瘟疫◉欲求以潔且鮮之素食品◉捨餘姚著名特產……之外◉實不可多得◉本廠主人高培良君◉早經登報宣言◉以提倡素食為宗旨◉謀人群口福為職志◉凡所製食品◉悉用科學方法◉研製而成◉故極純潔◉又極鮮美◉且能經久不壞◉際此夏令◉快請購嘗◉庶免一切瘟疫時疫◉望衛生諸君注意及之

唯一乾菜筍 唯一乾菜筍◉完全淨素

總發行所上海四馬路望平街愛華製藥社 本埠各大公司各南貨號及罐頭食品店均有經售○外埠經理處杭州清和坊萬隆棧○寧波東門內五洲藥房○蘇州觀前街孫如號○東陽源○常州鼓樓前進祉號○南京裕成永○餘姚部家弄永興號

花柳病徹底解決

贈性慾週刊 內容叙性病自療專附來院診病者

[illegible]

口北之戰雲瀰漫

奉晉之盤馬彎弓

▲本報念九北京電 商震部多在天鎮、奉軍集中宣化、京綏路仍通車、

▲東方念八北京電 安國軍增派軍隊約二旅至懷來宣化、與察哈爾部隊、共同守備京綏線方面、有步兵約一團、已抵宣化一帶、餘尚在陸續運往該處、

▲本報念九北京電 高維嶽今晚返察、

▲國聞念八北京電 汲金純回石家莊、張作霖催高維嶽回察哈爾、

▲本報念九北京電 汲金純昨晚返石家莊防次、

奉方聯晉之單戀

閻錫山置之不理

▲本報念九北京電 邢士廉赴晉係楊宇霆等主持、

▲國聞念八北京電 儉(二十八)晨邢士廉赴晉接洽妥協問題、

▲國聞念九北京電 京中奉晉妥協空氣復濃、但閻錫山稱病不常見客、故眞意不明、

▲本報念九南京電 閻錫山又稱病、對奉代表不甚接近、陝軍代表反活躍、

▲本報念九北京電 邢士廉赴晉、不特斡旋晉奉、且有請閻居間進行對甯妥協之使命、奉方自信張作霖之徑電已充分表示奉方同情三民主義、妥協障礙已不復存、在晉代表李慶芳與邢同行、

▲本報念九北京電 張學良曾電晉閻解釋入豫原因、前晉代表來京因一二不明世界潮流者阻撓、致妥協未能順利進行、現徵得各方同意、但求息事甯人、妥協辦法、可相當容納、請電示意見、

▲本報念九北京電 商震電請津海關放行三民主義書籍、

北方之膽怯

▲本報念九北京電 津當局在各車站及大沽塘沽添置檢查所、防共黨人混入、京中檢查亦加嚴、

▲本報念九北京電 昨日傍晚天橋發現炸彈一枚、對逃兵等更注意、

蔣馮提攜與武漢

鄂派在豫不得逞

▲本報念九北京電 外訊、馮玉祥棄第二集團軍總司令名稱、改稱西北國民革命軍總司令、與甯蔣提攜、同時嚴禁武漢宣傳品、

▲電通念九漢口電 馮玉祥軍現尚絡繹開漢、總工會以下婦女協會農民協會等共產系幹部、自昨宵來皆逃匿、不知所之、

▲東方念九漢口電 糾察隊於昨夜被解散、總工會幹部於今日上午匿跡、總工會本部已被第八軍第二師所佔領、

▲東方念九北京電 西北聯軍總司令馮玉祥、近在鄭州發表宣言、大意如下、(一)嚴重取締秘密集會、(二)凡反民意之宣傳概認為反革命行為、一律嚴禁、(三)雖為政治部員、亦須絕對服從黨規、

▲東方社二十八日漢口電 河南事實上完全歸入馮玉祥之手、共產黨各黨部之活動全部停止、同時鄭州會議之後、留鄭之徐謙甚至有已逮捕之說、且武漢之財政近益不支、故國民黨之多數因自立上之必要、似皆有欲與共產黨斷絕、不認彼等為政治的勢力、僅認為係破壞的團體之機運、馮玉祥之所提議、結局似能成立何等之形式、

廣州嚴厲捕共黨

▲本報念九香港電 今晨廣州公安局奉密令大捕共黨、全城戒嚴、電話電報均派警監視、交通全斷、晨三時督察員與保安隊出發搜查工會五十餘個、拘百餘人、六時事畢、西藥聯合會等被解散、全國總工會在東關開槍拒捕、但未傷人、共黨陳大猷張大灰在執信學校被捕、

▲本報念九香港電 鄧世增今日就廣州警備司令職、

▲本報念九香港電 潮梅警備司令何輯五二十八日乘廣金艦抵省、

首都軍訊

▲本報念九南京電 蔣二十軍全權代表段遠謀見蔣報告沛宜緊急戰事狀況、

▲本報念九南京電 宋教仁子宋振呂到甯、蔣即接見、

▲本報念九南京電 王仲魯來見、以皖北萬餘民軍、請示改編、

▲本報念九南京電 李徵五呂志伊均到甯見蔣商軍政要事、

▲本報念九南京電 軍人部委龍韜為超武艦黨代表、周士為決川艦黨代表、史宏烈為楚振艦黨代表、

日政府不絕覬覦

又派松井到魯作偵探

▲本報念九青島電 日政府派松井來魯調查日兵到魯後之佈置、及華人反對之態度、並歐人之輿論、松井已由津抵青、駐日本兵營、將沿膠濟路西上視察、

「日本在華權利」

田中義一刺刺不休 必欲以武力擁護之

▲東方廿九東京電 田中首相在昨日之地方長官會議席上、關於中國問題演說曰、我政府因在華日本臣民之生命財產、頻於危險、不勝為之危懼、不得已而派兵至山東、但希望早日得有撤兵之機會、惟日本在無論如何之局勢、若欲置日本之權利於不顧、到底非日本所能容認、為東亞之平和起見、日本擬於無論何時、單獨或與列國協力出於適當之措置、

在華英兵將如何

英下院之辯題

▲路透二十八日倫敦電 陸軍大臣今日在下院答工黨塞特爾之問、謂當地軍事當道詢問刻在中國服務之A字班後備隊、願否於有事時繼續軍役、此舉目的、乃欲查知將來須有瓜代兵士多少也、與後備隊所定之契約、自當認眞實施、凡後備兵苟非出於自願、不在一年外再擔任軍役云、又謂渠甚希望在一年內將後備兵遣散云、

▲路透二十八日倫敦電 陸軍大臣艾文斯今日在下院答保守黨霍爾關於在華英國兵力之問、謂除原有步兵三大隊外、現駐中國與香港者、計步兵十七大隊、水兵一大隊、另有輔助兵若干、被殺者兵一、傷者軍官二、兵九、死者九、六月十七日以前四星期、每週在醫院平均人數、計軍官二十二、兵八百九十五云、陸軍大臣又答工黨甘維錫之問、謂在醫院人數並不異常之多、軍醫且認此數甚可滿意、因百分數並不高也云、

使團會議防務

▲國聞念九北京電 二十九日晨使團會議華北防務、

▲本報念九北京電 今晨外交團會議、內容秘密、某使館語記者云、討論事件極瑣小、不值轉告、

統一財政電令

南京通信云、蔣總司令於昨日分電院閩蘇浙粵桂、統一財政行政、電云、各省省政府、各軍軍長、現值興師北伐、軍需浩繁、首宜統一財權、以資接濟、因于本月二十二日由財政部召集各省經徵財政各機關人員、會議畫分中央地方各稅、除中央收入一律掃數解繳財政部外、另由財政廳按月撥任協款、所有業已克復各省區、關于財政部直轄各機關人員、統由財政部黜陟任免、各省行政軍事長官、均不得擅行任免及截留稅款、以清權限、是為至要、蔣中正有、國聞社、

中外滑稽大觀

是書為滑稽大家…先生編輯、搜羅中外…而成、是編為近時獨一無二之奇觀、內容中國滑稽二百四十則、外國滑稽二百四十則、約十萬餘言、篇篇發笑、句句諧謔、可作消遣妙品、案頭良伴、閱之能擴充見聞、能增長精神、定價八角、現售四角八分、函購郵票通用、如向總發行處直接函購寄費免除、代售處上海四馬路錦文堂、南京路昌明書局、上海山海關路昌明書局

實驗西藥菁華 特價兩月……布面金字每部一元五角 硬紙面每部一元二角半

USEFUL DRUGS原書乃美國醫學會…近今美國全國醫藥界公認…譯第五版…

總發行處上海…

百發百中

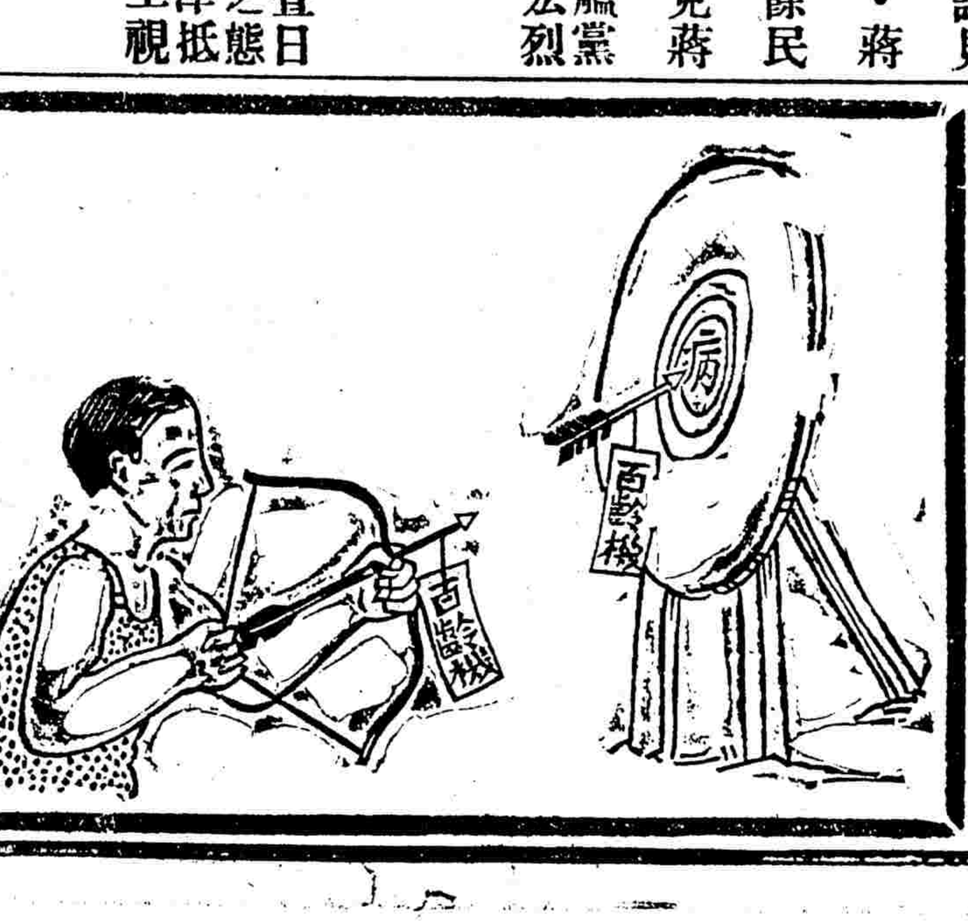

飯量不旺 大便不通 產後不健 經水不調 血虧面黃 腎虧腰痛 陰虧遺精 神虧失眠 以上諸病 服百齡機 百發百中

◉大瓶二元◉小瓶一元

上海愛多亞路 九福公司發行 各省分行及國內外各大藥房均有代售

三民主義者 為 民衆信仰

民族 民權 民生

三民牌香煙 為 萬衆歡迎

色黃 味醇 氣香

每包廿支裝售錢二百四十文(外埠不在此例)

本外埠各紙烟店均有代售

中國華醒烟公司出品

八月一日實行裁厘

奢侈品征百之三十
普通品征百之一二五
特定物品征特定稅

二十九日中央社云、頃探悉政治會議致財部一函請八月一日實行裁厘、函云、逕啟者、本會議一〇八次會議、委員古提議、委員胡鄧葉蔣蔡丁戴齋李連署、請自八月一日起、所有廣東廣西江蘇浙江福建安徽六省厘金與厘金性質相同之通過稅、一律先行裁撤、同時入口關稅除特定物品如菸酒等依特定稅則徵收外其奢侈物品抽收不過百之三十、此外普通物品均值百照一二五征收、即值百元抽收十二元五角、一俟統一各省後、即陸續倣照一律辦理、是否有當、請公決等因、當經議決通過由財政部切實進行等語、除咨請政府查照外、相應錄案函達、即希查照辦理為荷、

時人行踪錄

▲王寵惠 王寵惠博士、於昨日由甯乘特別快車來滬、

▲楊杏佛 上海教育委員楊杏佛、前日赴甯公幹業已事畢、於昨晚(二十九日)乘念四次夜車返滬、

▲楊 虎 總司令部特務處長楊虎、昨日(二十九日)由北站乘夜快車赴甯、

▲陳 羣 東路前敵總指揮部 政治訓練部主任陳羣、昨日(二十九日)由滬乘二十三次夜快車赴甯公幹、

▲潘宜之 東路前敵總指揮部秘書長潘宜之、昨晚(二十九日)由北站夜車赴甯、

▲陳德徵 上海特別市黨部宣傳部部長陳德徵、暨秘書長黃惠平、昨以要公赴杭接洽、三四日後即返、

▲吳佩璜 電政司長吳佩璜、昨日下午九時半由滬乘念四次特別快車赴甯、接洽要公、

▲何 廣 江浙漁業事務局局長、兼總指揮部軍需總科長何廣、於上星期因外海漁汛將屆結束、故赴甯波一帶巡視、茲悉何已於昨日(二十九日)回滬、至總指揮部報告巡視經過、旋奉蔣總司令電召、即於昨日下午九時乘晚車赴甯、

▲賈德耀 前國務總理賈德耀、奉馮玉祥電召、於前日(二十八日)乘車赴甯、轉往河南接洽要求、

滇將領電告解決龍雲

雲南來電 各報館鑒、滇省自改革政治以來、即遵照黨綱、積極進行、期早完成革命事業、乃龍雲既被選為省務委員、猶無時不思反動、前此暗縱江映樞潛赴南防、勾結土匪、擾亂地方、將圖傾復政府、仍欲沿襲封建軍閥、造成迭克推多、司馬昭之心、路人皆見、若不亟事解決、即為革命前途絕大障碍、雲南全省將永無見青天白之時、若愚當經督師南下、打破江道逆謀、擊散各大股匪後、隨即返省與各軍議決於本月寒日午前三時、派兵分頭圍捕、已將龍雲及其走狗盧漢拘留監視、所屬部隊亦經分別繳械、圓滿結果、省中秩序安謐如常、特先電聞、即希亮察、雲南省政府委員主席胡若愚委員張海驤李選廷叩寒(十四日)

新都政聞

▲中央法制委會通過三項條例 甯訊、中央法制委員會、頃通過三項條例、㈠大學組織法、內容規定大學院為全國教育及學術最高機關、設院長、同時兼為國府委員、內設教育行政處、及教育會議、㈡省政府組織法、內容規定省政府在國民黨指導之下、管理全省政務、委員由國府任命、名額[illegible]至十五人、主席委員由委員會公舉、每日以二人輪流執行日常政務、並有任免省政府所屬之荐任官吏之權、及彈劾省屬簡任官吏之權、省政委員不得兼任他省行政職務、㈢法制局組織條例、以上三條例、經中央政治會議通過後、即交國府頒令遵行、

▲中央政會議議決十二案件 中央政治會議、二十七日下午、舉行第一零九次會議、胡漢民主席、議決案件如下、㈠蔣夢麟任第三中山大學校長、張乃燕任第四中山大學校長、通過、㈡古應芬、李煜瀛、丁惟汾等、請規定在軍政機關服務人員、雖未入黨、一律以黨員論、有犯黨員背誓條例所定各條之罪者、均照黨員議處、通過、㈢江蘇頒行大學區制、敎育廳裁撤江蘇境內所有各學校、分別裁併改組、各校學生由各校自行考核程度、分別編錄、通過、㈣國府秘書請於七月一日、慶祝國府成立紀念、照准、㈤王伯羣提議、規定各機關用電務員生及派在各電局檢查人員薪水、均由調派各機關、自行支治、㈥孫鶴皋任甯杭公路局長、照准、㈦中央法制委員會、函送省政府組織草案、通過、咨國府公布、㈧上海政治分會電告、六月底結束、照准、㈨大學區新制度、准先在江浙兩省試辦、粵省暫緩實行、㈩國府明令褒卹胡明復、大學院成立後、准勒碑紀念、(十一)審計院不另設、職務歸入監察院、(十二)中央法制委員函送大學院組織法、通過、交國府頒布、

羅樹昌呈報討唐經過

前滇西討唐軍總司令羅樹昌君、於本月念五日來滬、今晨乘車赴甯、叩謁蔣總司令、並呈報經過情形、請示善後辦法、茲覓得其呈文節略如下、竊自唐繼堯把持滇政以來、濫殺無辜、排斥良善、浪發紙幣、民不聊生、及國民革命北伐軍興、猶復迷執封建思想、暗結北廷、廣購外械、意圖擾亂後方、以遂割據自豪之野心、樹昌原係先同志蔡(鍔)辛亥起義之護法護國兩役舊部、鎮西滇守有年、信仰先總理三民主義、痛國內軍閥之殘暴、與帝國主義之侵略、久思奮起、稍盡匹夫職責、對唐黨之倒行逆施、種種罪惡、尤覺不遑甯處、適第十六軍石生軍長等、特派專員、詣約內外夾攻計劃、樹昌深維北伐所以救國救民、討唐即所以贊助北伐、義無反顧、不惜犧牲、遂於十六年七月督率所部、起義興師、連同歸向民軍兵士等三萬餘衆、槍械二萬餘枝、軍行所至、節節勝利、進佔大理、搖動昆明、迭電呈報有案、因是唐氏乃不敢進窺滇粵、反戈西向、傾其全力、以與樹昌周旋、相持五月之久、是時滇軍未克會師、樹昌孤軍激戰、餉彈兩告缺乏、乃不得已退駐川滇邊境、以及迤西腹地、收集部隊改編整頓、尚存可用官兵一萬六千餘衆、均有槍械、所慮餉源無着、借墊日窮、難於持久、樹昌觀察環境、似非弱詣鈐轄、請示指導、並聯合中將領、以期合作不可、乃集會決議、以後方事務暫交參謀長葉蓮留守、樹昌於十二月中旬、取道成渝東下、晉謁崇階、面呈衷曲、(中略)方今將領咸川服黨綱、望其尤能澈底、滇中自聞唐繼堯死耗、餘黨爭持、尚形混亂、滇西僻處邊陲、外通西藏緬甸、內接揚子江上、游不僅形勢優勝、如果屯懇得宜、民生可圖福利、樹昌矢志服從鈞座、凡有所命、赴湯蹈火、萬不敢辭、非敢言獻策籌邊也、至於全國統一大計、北伐已入第四時期、攻張討共、皆關異常重要、効力黨國、苟能稍竭駑駘、樹昌雖一介庸夫、亦不甘後人也、云云、

閩省政府幾經變化

張特派員竭力調停
擬決定七月一日成立

福州快信云、福建省政府問題、延至兩月之久、尚未解決、其所以致此難產之原因者、先為人選問題、次為事實問題、其始各方對人選問題亦持之極烈、經人從中解釋後、已無問題、故省政府各派員已去電請中央派大員來閩監督、中央本派李烈鈞、李不能來、而張羣來、在張由甯滬起程時、忽有新編軍師長吳威等聯名致函楊樹莊、謂鄭委員寶菁有畛域意見、應處分、聞並及於軍事廳問題、謂高聲濤長軍事廳、難安協、楊即據以電呈中央、故張來之時、各委員謂張云、本請君來監誓、今君來監誓、而閩省政府又難即時成立、甚對不起、張來後雖力促楊樹莊等就職、揚等均以對事實未有辦法、則將來庶政推行棘難、勉強上台、亦無辦法、不如不上台、十九日各界在西湖公園歡迎張羣、方聲濤對此、曾有激烈沈痛之表示、並深各本人無法為桑、梓謀解放、張羣演說、則謂深信各方必能為政府威信計、促成正式省政府、閩人萬勿灰心、林知淵代表楊樹莊演說、則亦謂閩人應請張特派員觀察、並評判閩省之革命空氣、妥謀解決之方式及手段、閩事之未能妥協情形、固可見其梗概、十九日、後各界盛傳省政府委員提出省會不駐重兵等辦法三項、並預備總辭職云云、其實皆神經過敏之談、惟楊樹莊因病赴馬江、委員鄭寶菁等亦同往、均外間之懸揣耳、盧興邦委員因省政府久未成立、政治日陷混沌中、殊不成局面、日來迭向各方面敦促、對於事實問題、亦極力調解、已得各方面之同情、故二十三日所得消息、省政府問題、各方意見已漸趨接近、張特派員並擬有解決一切事實之辦法、電呈中央、及蔣總司令請示飭遵、據張特派員語晉謁之某方代表、頗自信其所擬辦法、可得蔣總司令及各方同情、惟內容如何、須覆電到時方能發表、張特派員又謂省政府當於七月一日成立云云、二十二日政治會議及政財司法各委員會議議決、所有政治設施、亦共同維持、至六月三十一日為止、過此即不負責、是則省政府固有非於七月一日成立不可之勢矣、(六月二十三日)

蘇政府設置監察員

專員直接查辦案件
澄清吏治掃除積弊

二十九日中央社云蘇省以前在北洋軍閥勢力之下、下級官吏營私舞弊、到處皆然、省署明知亦無可如何、間有被人告發、亦不過照例派員查辦、或令當地縣官近查復而已、此種官樣文章、腐敗官僚、願為慣例、毫不畏懼、殊於事實無補、而所派人員、無處候補知事、多半係調濟性質、因其在省候補多日、未得實缺、生活上亦不免發生困難、故特派其前往查辦、渴則思飲、理所固然、於是賄賂公行、夫馬津貼之名、亦層見迭出、委員查復之呈報、亦以此而莫得其眞相矣、一案之發、往往派委十數次、而結果仍不能解決者、即是故耳、此就省署派員言、若委托各縣行政官就近查復、其弊更甚、蓋官廳與劣紳往來、在所不免、即不狼狽為奸、亦多敷衍情面、上下其手、私人固得、而結認累年、小民痛苦、莫可言狀矣、此已往之實在情形也、江蘇省政府有鑒於此、特設監察員、專負查辦案件責任、凡有控案發生、即由省政府委派此項監察員、前赴各地查辦、不再假手於各縣行政機關、以期快捷、而清積弊、至於監察員人選問題、尤關重要、必須忠實黨員、學識豐富、經驗充足、人格高尚、由政務委員負責介紹、方克充任、倘查復不實、更須嚴與處罰、與被控者同等受罪、此一舉一行、吏治可期澄清、積弊亦可化除、對於人民實一莫大之利益焉、

浙省委會議決案

杭訊、浙江省務委員會第二十六次會議、議決案如下、㈠苗圃准予暫停、聽候改組、並訂定辦法、第一苗圃應由農事試驗場暫行接收、第二苗圃應由該圃圃長黃鶴林暫行保管、聽候改組、規定每月保管費八十元、薪公在內、第三苗圃應由臨海縣長、暫行接收保管、第四苗圃由該圃助理員包震西暫行保管、規定每月保管費八十元、薪公在內、㈡各實業工場准予清查、(一)省立製造水產品模範工廠、自十六年七月一日起、該廠業務[illegible]由本政府派員二人、會同現任廠長逐項清理、清理期間自委員到地之日起、以一個月為限、在此清理期間、准現任廠長支薪公雜費二百元、(二)省立改良手工造紙工場、自十六年七月一日起該場業務暫停、由本政府派員馳往清理、清理期間、自委員到地之日起、以一個月為限、在此清理期內該場支薪公雜費銀百元、(三)省立改良磁業傳習工場、自十六年七月一日起、該場業務暫停、由本政府派員馳往清理、清理期間、自委員到地之日起、以一個月為限、在此期內准該場支薪公雜費銀百元、並另選富有磁業學識經驗人員偕往、該場對於磁土顏料之選購、作壓燒窰之方法、以及所製磁器之種類、切實考察、擬具改良方法、以資整頓、(四)清理溫屬改良製糖廠、由本政府派員會同縣長清理、清理期間、自委員到地之日起、以二十日為限、㈢判處死刑案件、在中央司法部未成立以前、暫由本政府覆准執行、㈣前臨時政府任用各級法院推檢、及高等法院書記官長、補發任命狀、應予補發、㈤通過杭州市不動產、保證登記條例草案、㈥電請中央將廣東征收房捐辦法、抄示作參考、㈦建設廳長程振鈞、代表省政府列席南京會議、㈧規定各縣農民協會、對縣政府用呈文、㈨本省各公立學校、本月份經費、發給全月、舊欠照發一成、各私立學校補助無人、發一個月、㈩由財廳迅撥遠東運動會經費、(十一)本政府及各附屬機關公文用紙、一律用國貨、(十二)令催市教育事項、速劃市政府辦理、

政會議分會條例公佈

二十九日中央社云、政治會議分會條例十三條、曾經中央法制委員會通過、送請中央政治會議公佈、茲具錄條文於左、第一條中國國民黨中央執行委員會政治會議、認為有必要時、得於特定地域設立政治分會、政治會議、各分會之管轄區域、由中央政治會議、隨時指定之、第二條(一)政治分會依照政治會議之決定、於其特定地域內、指導並監督最高級地方政府、政治分會於不牴觸政治會議之決定範圍以內、得對於政治會議未經明白或詳細決定之事項、為因地制宜之處分、(二)政治分會遇非常事變、得依委員出席人數三分二以上之決議、為緊急處分、以上第二項處分、應於最短時間呈請政治會議追認、第三條政治分會依第二條所為之決定、咨該特定地域內之最高級地方政府執行之、第四條最高級地方黨部、與最高級地方政府之間、有爭議時、由政治分會裁決之、第五條中央執行委員會、認為有必要時、得委託政治分會處理其特定地域內之黨務、第六條政治分會委員之員額及其選任、由政治會議決定之、凡政治會議委員、得出席於政治分會、第七條、政治分會設主席一人、由政治會議任命之、第八條政治分會委員為有給職、第九條政治分會委員中、兼各該地域最高級政府職務者、不得過政治分會委員全額之半、政治分會委員之兼職、限於該特定地域內之最高級機關、第十條政治分會設秘書處、掌理記錄文書會計庶務等事項、秘書處設秘書長一人、秘書若干人、第十一條政治分會每次會議後、應速將會議情形及其議決案、報告政治會議、第十二條政治分會議事及辦事細則、由各分會自行議定之、第十三條本條例由政治會議議決、由中央執行委員會公布施行、

國際編譯局之組織與使命

甯訊、國際編譯局為南京總政治訓練部編譯委員會之一機關、委員會會長為羅家倫君、其下設秘書一人、編譯員編纂員若干人、書記打字員數人、委員會除國際編譯局外、尚有一編史局、均由羅家倫君主持、秘書梅思平君襄助一切、國際編譯局現在舉辦之事業、共有三種、㈠國際新聞、㈡英語宣傳刊物、㈢編輯小叢書、國際新聞由梅思平、謝六逸、崔志德、趙維藩諸君編輯、每日出版一張、內容分評論、國際新聞簡報、國際新聞、這一週的國際、國際常識諸欄、目的在立於三民主義之上、觀察、研究、報告國際現狀及國際上外交上的知識於各軍士官、及一般民衆、現擬大加改良、添加內容、擴充篇幅、將成為純粹國際的研究與報告國際消息的日報、英語宣傳刊物、現已有一種週刊名News Letters、報告於外國有名的新聞界及各界人士、努力於國際間的宣傳、使三民主義國際化、現更擬舉辦季報、季刊、國際通訊社、國際宣傳討論會、由唐慶詒、徐容諸君主持之、小叢書為介紹國際知識的小冊子、文字帶有刺戟性、一般士官及民衆得之、可以增進國際知識、以養成注意國外情形的習慣、不至於空言打倒帝國主義而不知帝國主義的真相、不知如何打倒的方法、由陳宗熙、牛榮聲、王澤民諸君負責編輯、每月出版三四冊、每冊約二萬字左右、現已編就多種、在印刷中、編史局專門編輯關於國民黨、革命軍的歷史、及各國革命史、外交史、中國與各國的外交史等、編撰員有七人、編就的書籍六不少、國際宣傳、此為首創、辦事人異常忙碌、每日辦公八小時、成績頗佳、意料將來必有效果也、

各地雜電

▲本報念九香港電 梧州商店電粵、停辦日貨、

▲本報念九北京電 敎次秦汾辭職、

▲本報念九北京電 農工部迄無適宜房舍、舊農部重要人員、又不肯到部、故農實兩部均停頓、

▲本報念九北京電 市民代表要求(一)房捐不得再增、(二)監察用途、(三)政府能發餉時、即停止房捐、陳興亞已認可、

杭州將設兵工試驗廠

杭州通訊云、國民革命軍原有兵工試驗廠一所、設在廣州、專事製造迫擊砲、以供軍用、近以北伐進展、迫擊砲之需要、更為重大、故又在杭州新設兵工試驗廠一所、廠長一職、已由蔣總司令任命李錚、(其蘇)充任、聞李君係國民黨中忠實黨員、甚得蔣總司令信任、其學問充足、經驗豐富、更不待言、按李君畢業於上海同濟大學工科、旋應廣東留學考試獲選、遂留學於德國柏林大學、仍習工科、業後返國、歷任廣州飛機製造廠廠長、廣州兵工試驗廠督工處長等要職、現在杭州設籌備處於報國寺、積極進行、成立之期、當不在遠、其駐滬之辦事處、設在閘北寶通路虬江路口三七三號云、

縣黨部與縣政府之關係條例

二十九日中央社云、縣黨部與縣政府之關係條例、曾經陳委員果夫提議、中央政治會議通過、條文照錄如左、一、縣黨部對於縣政府有監督之權、及建議之責、但不得強制縣政府執行、(縣黨部非正式成立時、祇以努力黨務工作為限、)二、縣政府對於縣黨部有維護之責、不得干涉黨務之進行、三、如縣黨部不滿意縣政府之措施、應提出意見於省黨部、由省黨部轉咨省政府處理、如縣政府對於縣黨部之措施、有不滿意時、亦應提交省政府、轉咨省黨部處理、各不得直接行動、四、各縣民衆團體之組織、應由臨時或正式縣黨部指導、縣政府不得干涉、成立後由縣黨部交縣政府立案、五、如民衆團體互相發生糾紛時、縣黨部與縣政府均有調解之責、

▲更正 念八日本報第二張第一版「國府治下之政訊」標題下、南京電中央法制委員會議決案內、「省政府委員不各兼任省行政機關職員」一條、係屬「省政府委員不得兼任他省行政職務」之誤、合亟更正、

七十五歲老翁 與一少婦結婚

海克「Ockel」先生與太而資「Trebing」女士結婚時所贈照片

七十五歲老翁海克(Ockel)先生，在青年時代因手淫過度，陰莖便不舉，竟未能結婚，百般療治終無效果，蹉處了四十年。聽得返雄年之靈，就來診治，我致他服返雄年，不出旬日，陽物漸舉，他喜得心花怒開，連着服了十個星期，雄壯如十六歲的少年一樣，後得友介紹一少婦(Mrs Trebing)與他結婚，娶後一年育一男孩。

返雄年 "VERJUNIN"

德國波蘭那博士最新發明

解決數千年來生殖器衰弱的難題

返雄年乃德國波蘭那博士根據最新學理發明經無數生物乃人的試驗確定有返還青春原有快感恢復雄狀生殖功能的偉效凡患生殖器衰弱陽萎早泄遺精發育不全缺之快感無不藥到病除服一盒見功服一料痊愈每盒四元每料(五盒)十八元凡剪此廣告在五日內來購一料者八折算

上海新世界西首 還爾康藥廠中國總代理

北德亞克拿廠秘製

大世界游覽儲蓄部存款章程

五月初六日起六月初五日止

為十週紀念期內特贈紀念精品

紀念贈品 為優待儲戶起見凡在紀念期內不論何種定期存款滿一百元者照章贈送遊券外額外再贈遊券十張及紀念鏡面粉盒一只多則類推滿五百元者更加贈五色洋刀一把茲將八種存款簡章列下

(甲)活期儲蓄 大洋一元即可儲存滿一百元期足一個月者贈遊券一張多則類推利息按月七釐每半年複利一次

(乙)零存整取 每月存洋五元(每戶五十元為限)月贈游券二張定期三年期滿取本利洋二百十元六年者五百廿六元九年者九百九十二元

(丙)整存整取 ▲祇贈遊券不計利息 一百元為一份(每戶以十份為限)定期一年每份每月贈遊券五張多則類推期滿還本二年者月贈遊券六張三年者月贈游券七張

(丁)整存整取 ▲既贈游券又給利息 存洋一百元月贈游券二張定期一年期滿取本利一百十元二年者一百廿四元三年者一百四十元五年者一百八十元

(戊)逐月付息 存洋一百元逐月付息月贈游券一張定期一年每月支息八釐三年者九釐五年者一分

(己)對本對利 存洋一百元定期七年到期取本利洋二百元每月贈游券二張多則類推

(庚)子女嫁娶 存洋二百元定期十五年備將來子女嫁娶之費期滿取本利洋一千元每年贈游券四十張

(辛)長券存款 存洋一千元定期一年年息八釐贈長年游券一張

注意 本儲蓄部辦公時間下午二時至十時(電話)中央六〇〇七號

促日帝國主義者猛省之警告

民衆誓死反對日兵侵略及南陽丸釀禍案

▲國民革命軍北路總指揮部　各報館轉全國同胞均鑒、中國國民革命運動、至今日已臻極嚴重之時期、國際帝國主義者、尤其是英日帝國主義者、因見吾國革命勢力之擴大、恐其在華所取得種種特殊利權、根本發生動搖、於是不惜違反國際公法、於派遣大隊海陸軍來華示威之外、尚復施用許多陰謀詭計、以期屠殺吾國革命民衆、而阻碍吾國革命之進展、如此次日本南陽丸在甯所肇之禍、卽其端也、查外輪航行內河、凡過有碼頭地方、理應泊近躉船、以便乘客上下、今日清公司在甯、既有躉船、而南陽丸故意不靠、已屬不合、復於開駛之時、不鳴汽笛、不發通知、致繫停於該輪兩旁划船、不及逃避、被其浪沉四艘之多、溺斃百五十人以上、行李損失、尚不可計數、且旣肇事後、下關船舶檢查所曾警告該輪、令其停車拯救、該輪竟置之不理、揚長而去、似此行動、直係故意殺人、其窮兇極惡、又何異前歲五卅上海南京路之血案乎、英帝國主義、自出此獸行、至今爲世界與論所不齒、其本身在華利益、亦因是而傾覆、今日帝國主義、明知其害之巨、而竟敢自絕於人類、以繼續此變相大屠殺、則其對我企圖、不問可知、故吾人認日帝國主義此舉、與其出兵山東、殆爲一貫之策略、其目的無非暗助其走狗、以殺我革命勢力而已、吾人若任革命大業、僅及此時而崩裂、則亦已矣、如其不然、卽當大聲疾呼、集中民衆力量、以打倒日帝國主義而後已、且長江英日輪船、往來如織、倘不徹底懲此兇頑、必至循環演是慘劇、後日禍患、何堪設想、現江甯交涉員、已向日領提出抗議、要求賠償損失、切望我全國民衆、一致興起、爲政府交涉後盾、爲死者報此深仇、掬血陳詞、無任憤慨、國民革命軍北路軍總指揮部兼三十七軍政治部叩敬、

▲市黨部獨立區分部　宣言云、當北伐軍正在勇猛精進、摧枯拉朽的時候、日帝國主義者忽然大冒不韙、師行助張滅郭的故智、耀兵於完全我國領土的山東境內、陽假護僑爲名、陰行阻礙國民革命之實、除了受日本豢養的奉魯軍閥、和爲軍閥作虎倀的一班貪官汚吏、萬惡政客、正在那裡亂遞秋波、簞食壺漿的勾引日兵來做他們護符、以遂其壓迫國人之慾望而外、誰都曉然於日人親善之假面具、已揭去無遺、疾首蹙額、羣起反對、空氣的緊張、已達極點、詎知此舉乃日帝國主義者預定的步驟、儘你們力竭聲嘶的攻擊他們、他們只是充耳不聞、並且曲解巧譬、說什麼戰事日亟、險象環生、以作備於英帝國主義者之甯案作口實、反把軍備日益補充、在青島築無線電台、廣闢操場、和上海英兵與新世界訂三年合同一意義、都是一種持久的表示、我們遇到了這樣險惡的環境、決非哼幾句高調可以驅逐這羣貪戾的豺狼、要曉得日帝國主義者之顯著的凌轢我中國、不自此次出兵山東始、不過此次出兵、因鑒於國民革命之勢力如光如熱、帝國主義如冰如雪、國民革命勢力所及、帝國主義卽隨之而崩潰、而絕滅日本在奉魯軍閥霸佔地內所竊盜的利益、不可計數、爲要保全他們過去和未來的贓物起見、於是妓女式口蜜腹劍的外交政策、才不得不圖窮而匕見了、因此我們這次反對日本出兵山東、方法必須澈底、精神必須持久、務使日帝國主義者對於我國的侵略史、自我而絕、我們從中日關係的立足點着想、當然以經濟絕交爲唯一的妙法、五九事物發生之後、我國抵制日貨、雖則僅僅得到一個五分鐘的惡謚法、可是日本工業中心點的大坂地方、所有像森林般的高聳入雲的烟卣、竟有大多數受着給養斷絕的打擊、因此經過一次狠長的睡眠時間、這的確不是讕言、因爲這許許多的高大烟卣、實在絕對大多數要等着中國人的金錢去生火的、日本現在的對華貿易、輸出依舊日增、所以經濟絕交事、倘能方法澈底、精神持久、定可使日帝國主義者向我們討饒爲止、用了這種釜底抽薪的手段、山東日兵、自然會偃旗息鼓的逃歸故鄉去了、不過我們還得同時注意到與日帝國主義者相互維繫以生存的奉魯軍閥、對他們必須除惡務盡、絕其根株、使軍閥與帝國主義、彼此不能寄生、那末一舉而二害除、日帝國主義者、縱欲以武力經濟兩重的巧取豪奪、施諸寶藏未輿的中國、也無所用其技了、同胞們、同志們、努力爲國民革命清道啊、

▲一區十八分部　日帝國主義者以其險詐殘賊之手段、侵掠我國權、侮辱我國民、追維往事、言之髮指、此次更以張逆作霖匪首張宗昌等、末日已至、陽假護僑之名、悍然出兵山東、助長內亂、不恤人言、冀遂其饕食鯨吞之野心、凡我愛國同胞、固可知之甚稔、回憶總理言曰、北伐之目的不僅在推倒軍閥、尤在推倒軍閥所賴以生存之帝國主義、值此北伐將告成功之際、日帝國主義者竟甘冒不韙、侵吾國權、是而可忍、孰不可忍、惟望全國一致、萬衆一心、實行經濟絕交、嚴厲抵制日貨、勿託空言、勿存瞻顧、農工商學、尤貴負責任、隨地隨時、竭力宣傳、務使婦孺咸知、編氓盡曉、庶幾帝國主義侵略手腕、人人深印腦府、絕交抵制範圍、自可日漸擴大、然後暮鼓晨鐘、持之已久、則帝國主義者野心雖熾、衆口鑠金、正恐其亡無日也、

▲商務書館職工會第一分會　我國民革命軍本總理之遺訓、提師北伐、剷除國內軍閥與佩孚孫傳芳、軍次泥甯、本可直搗京津、不意喪心病狂之共產黨徒、乘我革命軍在前方拼命作戰之際、積極在後方搗亂、分散革命的聯合戰線、以致我革命軍不能越浦口一步、誰實使之、最近中央黨部以嚴厲手段肅清共產份子、已告段落、我國民革命軍爲謀全民衆之解放、不忍坐視北方民衆呻吟於軍閥淫威之下而不救、乃本大無畏之精神、舉行第三次北伐、完成國民革命的偉業、詎知軍次徐淮間、而日本帝國主義者竟藉口保護日僑爲名、進兵山東、置我國家領土主權於不顧、是而可忍、孰不可忍、我國民政府迭次宣言、保護外僑、苟外僑無阻難本黨之軍事者、必盡力保護其生命財產、事實俱在、無可抹殺、日本帝國主義者、妒我革命努力之澎漲、深恐革命成功、日本帝國主義侵略滿蒙之大夢有所障碍、乃藉口護僑爲名、再行其郭松齡倒戈時之故技、以阻我爲民族謀解放之國民革命軍、全國同胞乎、山東者乃吾國人之山東、何勞日本帝國主義者越俎代謀、視吾國領土如殖民地之不若此而不爭、更待何時、全國同胞乎、一致奮起、爲國家爭自由平等、實行對日經濟絕交、並整頓軍旅、與日本帝國主義又周旋於疆埸之上、萬死不辭、革命民衆乎、此其時矣、共起圖之、

▲中國國民黨暹邏萬嵩支部（銜略）公鑒、我與日本、位於亞洲、種則相同、文則相若、固宜親愛提携、通力合作、而日人不此之圖、惟謀所以貧弱我者、侵佔我者、無微不至、無日不聞、甲午之役、併我台灣、庚子之變、陷我京城、及袁氏操縱政權、迫我承認二十一條欵、包藏禍心、狡焉思逞、已非一日、由來漸矣、近幾月來、見我北伐軍隊、節節勝利、所向無敵、行將統一全國、直搗燕薊、乃悍然議決出兵山東、名爲保護僑民、無涉中華內政、實則暗助軍閥、長我內亂、坐收漁人之利益、不顧國際之批評、嗚呼、撲滅郭松齡之故智、又復於今矣、當此千鈞一髮之際、危急存亡之秋、凡我同胞、正宜抱臥薪嘗膽之志、與蕞爾小國、決一雌雄、尤須實行總理主義、喚起民衆、爲政府後盾、僑民寄食外邦、愛護祖國、自當誓死援助、必使日兵撤退山東境外而後已、臨電神馳、不勝憤慨迫切之至、中國國民黨暹邏萬嵩支部等十五團體叩、

新出　袁製　解毒精　鷄牌商標

▲攜帶便利　藥力偉大
卽本藥房經驗二十餘年之……
解毒止痛露　提煉而成

是花柳病之勁敵

藥性和平，有清血解毒之功，
王道不霸，無倒提內竄之弊，
能愈眼前痛苦，且可永遠不發，
根本消滅，照常生育，

功能　清濕熱　解血毒　專搜除臟腑骨髓筋絡中濕毒　從大小便而出

主治　男婦一切花柳險惡毒症如：
小便破腫　尿管刺痛　圍肛痔瘡
包頭疳瘡　初起淋濁　遍體梅瘡
腎囊潰爛　瘰癧串核　口鼻潰爛
魚口橫痃　婦女陰瘡　梅毒穿頂

總發行上海英租界西新橋北首濟華堂大藥房
各埠藥房均有代售　函購寄費加一

蘇黨部十六次會議紀

組織民衆運動委員會

甯訊江蘇省黨部特別委員會、於二十四日下午二時半、召集第十六次會議、出席委員李郁文、余心一、廖上炎、葉秀峯、李壽雍、葛建時、徐恩曾、劉嶽峙、代理書記長李亞儒、主席劉嶽峙、記錄王劍虹、主席恭讀總理遺囑、全體肅立、討論事項、如下㈠本會新會所原係逆產、現大部份已由本會應用、餘如第六軍砲兵團及三民導報館佔用之房屋、應如何全部接管案、議決、函請總司令部轉令第六軍炮兵團遷讓、並通知三民導報館、該館房屋、已屬本會主管、㈡中央組織部函交四十四軍政治部主任段麟郊、呈報宿遷縣黨部三處已停止、並委韓占一等另組籌備處案、議決、函復已派陳耀爲宿遷特派員㈢吳濟民辭特別委員職、議決照准、㈣本會各部每日塡具工作表案、議決改爲每周報告一次、㈤金璈特派員房堅、呈報第一次黨務工作、及特別委員王學曾、王瑜、王紹猷、龐士龍、濟文五同志履歷案、議決黨務工作報告書付油印、所荐五同志全數通過、㈥金台諸葛華等誣陷陳中勒索把持案、議決交特派員查復、㈦組織部提出惲長安、孫有克、馬曉徵、張眞如五同志爲武進特別委員案、議決通過、又提出周爲犖、張志和、李光曦、宗亮環、范景和五同志爲宜興特別委員、均通過、㈧委陳以恒爲奉賢特派員、委狄龍生爲溧陽特派員、通過、㈨組織部提出陳公素爲組織部秘書、張明爲調查幹事、許世芳爲登記幹事、議決通過、㈩葛建時委員提議案、(甲)請組織民衆運動委員會、負責指導或參加各種民衆運動案、議決取消冷德龍同志、補派李壽雍同志爲省農民協會籌備委員、並推葛建時、余心一、李壽雍、廖上炎、陳公素、黃天如、爲民衆運動委員會委員、(二)請函南京市黨部、開省市黨部聯歡會案、議決通過、(三)請函總司令部、通令各軍、保護經省黨部正式改組後之縣黨部案、議決照辦、

南京簡報

▲第二十五軍長周西成代表竇居仁、前在武漢曾被扣留、近始脫險來甯、昨晨偕同總部參謀長朱紹良見蔣總司令面陳一切、

▲全椒縣境內土匪蜂起、周浩然縣長派程考庭前來請兵、總部令第四十四軍撥容團長部隊開往勦辦、

▲第三十七軍政治部、刻從事改組、即日開往前線、進行政治工作、

▲教導師第四旅長葉子英、第十八師副師長王若英、安徽先遣司令許用休、第十軍教導二師政治部主任金雄丞、昨均到甯、見蔣總司令報告軍事、

▲國民二軍宣慰使焦易堂、將出發河南實行宣慰、

▲南京市政府委周塢秋、爲下關商埠局長、

▲總部頃得贛訊、朱培德軍長現在江西實行淸黨、凡共產黨員、每人發川資五十元、限三日內一律出境、

▲黎常紀由法歸國、赴中央黨部陳報歐洲黨務、及工業現狀、

▲中央政治會議通過、追認閻錫山爲北方總司令、已咨國民政府任命、

▲陳布雷昨到甯、即赴中央黨部就秘書長職、

▲財政部召集各省財政會議、昨已閉幕、古應芬部長將赴廣州、

▲江淮別動隊司令孫伯文、此次在江北一帶、肅清孫傳芳殘餘聯軍、頗爲努力、蔣總司令特改委爲徐海游擊司令、俾赴前方工作、

▲津浦路特務總隊長陳葆元、昨見蔣總司令面陳津浦工作經過情形、(六月二十九日)

揚州簡報

▲江都縣政府將前逆軍所委之警備隊排長沈鳳山撤差、另以稽查毛志椿擢升、

▲兩淮運使丁少蘭、日前因公赴甯、玆悉已於今日(二十八)返揚、

▲江北運河工程局、自局長胡樹鍼任事以來、頗能積極整頓、玆江蘇建設廳長、以該局關係江北念五縣生命財產、特加委陳淇恩、俞亭兩員、會同胡局長進行一切云、

▲江都縣政府偵探王明、販賣鴉片、已非一日、玆經惠縣長秘密調查屬實、已將王逮捕、收押刑事看守所究辦矣、(六月二十八日)

蕪湖簡報

▲慶祝北伐勝利提燈大會、因天雨改昨(二十六)晚舉行、加入者計二百餘團體、民衆八萬餘人、沿途遊行、幷呼打倒軍閥、打倒帝國主義、反對日本出兵等口號、

▲十軍二十八師師長王大生、奉蔣總司令命、於今日親率所部兩團、由浦口乘滬蜀兵輪過蕪向上游進展、

▲三十三軍部主任參謀江保衡、奉令由安慶率領全部學兵團、於昨(二十六)曉十時抵蕪、今晨已開赴正陽向滁州進發、

▲蔣總司令以北伐時期、軍政各費、需欵浩繁、特決在蕪湖方面、所出口米之項下、每石征收捐費一角、以資彌補、

▲安徽政務委員張秋白、余詠南、張仲琳、均於二十六日由甯過蕪赴省、

▲蕪關監督姚覺五、二十六日下午六時由甯返蕪、

▲安徽第二女子師範學校、定於七月二日、舉行畢業典禮、

▲安徽全省總稽查袁仲軼、昨日由蕪赴甯、報告某項要務、(二十七日)

杭州簡報

▲浙省淸黨委員會業已成立、昨由委員沈定一等、將捕獲反動派各案件、開始審查、一俟完竣、卽行組織特別法庭審理、

▲紹屬安昌綢捐產生於華舍下方橋等處、每歲收入、爲數甚鉅、現安昌統捐局呈報增加五成比例、財政昨已令行該局、再行切實整頓、以裕國稅、

▲前實業廳長郭之江、虧欠公欵、現由郭之會計施允志、呈報省政府結算、建設程廳長、昨已審核是案有無錯誤、

▲二十六軍留杭砲兵團各營底、及一切軍用品、昨由路局備廂車五輛、附掛十一次快車赴松江、

▲天時寒暖不均、省垣下城一帶、已發生疫癘、公安章局長、飭衛生科加意防範、以重生命、

▲浙江省政府現擬提倡國貨、並通令各縣長、一律遵照辦理、

▲二十六軍軍長、兼浙江軍事廳長周鳳岐、昨(二十八)附下午十一次快車赴滬轉甯、晉謁蔣總司令、商榷要公、

▲杭州市民組織之反日經濟絕交大會、各團體之參加者、頗形踴躍、至宣傳事宜、由縣黨部指定第一區黨部第五分黨部擔任、組織四大隊、卽日出發演講、以資喚醒民衆、

▲新市場環湖濱兩大旅館、派夥在城站接客、違章毆傷路警案、業經移送法院、昨(二十八)車務處將該兩旅館接客照會取消、函送公安局、轉移法院歸案辦理、

▲浙江警備師師長范濮傑、已聘任前浙軍第八團團長施承志、充該師參謀長、以資臂助、聞施氏已到部任職、規劃軍事、(六月二十九日)

甯波簡報

▲市政府各局長、已由省政委員會委定、工務局長林紹楷、衛生局長王程之、公安局長蔣鼎文、秘書樊際昌、周才芳、准予任命、敎育局長楊貽誠、財政局長兪佐庭、准予試署三個月、

▲第四區捲烟公賣局長諸人龍、已於前日到局接任視事、前局長已移交淸楚、

▲婦女解放協會昨開二次籌備會、定七月三日開成立大會、

▲鄞縣北鄉曹隱花附近余吉祥、前夜被匪架去、余年十三歲、

▲安旅工會副主任葉恭倫被捕、擬今日解滬、該會會員四百餘人、呈請釋葉、

▲俄人甘託夫婦、來甬游歷、

▲停泊白沙江面之某煤船、昨有陸軍二十餘人、下船搜索、並捕去船夥四人、

▲市政府經費、已由省指撥開辦費及第一個月經常費一萬元、以後兩個月每月五千元、

▲司令部秘書長韓銓豐、委任上虞縣長、遺缺由李樹滋暫代、

▲前警察廳長林映淸住宅、已奉省令發還、暫借與政治部辦公、

▲前民國日報經理莊禹梅(字病骸)、因反動嫌疑被捕、經多人保證、判處徒刑一年、

▲楊陳二委特派温劍剛赴奉化辦理黨案、昨將土豪張佐淸槍決、

▲第四中校及中山公學高初中兩部、昨由楊陳二委令行縣署公安局發封解散、器具文件欵項、交公安局政治部封管、

▲二十四日槍決反動犯二名、卽陳良義胡德元、均南田人、卒業四中校、

▲二十五日槍決軍犯丁得勝一名、係楊司令衛兵、因封碼頭小工會時、擅取公役洋十四元六角、經楊司令訊明槍決、

▲商業校長周天裕、因被學生反對辭職、另推蔡同浩任校長、

▲市黨部籌備員莊崧甫昨到甬、

▲孫特派員趙助理、昨派李玉佩等接收鄞縣縣黨部、

(六月二十七日)

三國海軍會議之新提案

英專家委員之兩主張　日海軍當局再度發表意見

路透社二十八日日內瓦電　海軍會議英專家委員提出重要議案、主張將巡艦分爲兩類、第一類一萬噸、裝八吋砲、第二類七千五百噸、裝六吋砲、日美代表請稍緩答復、俾可從容考慮云、

路透社二十九日東京電　海軍大臣今日對新聞記者稱、日本願依允將主力艦噸數減至三萬噸、並將大砲口徑減至十四吋、但須英美兩國皆允依此辦理云、

東方社二十九日東京電　岡田海軍大臣就於主力艦問題、再發表如左之意見、余意以爲主力艦問題、最好待補助艦問題解決之後、再訂何等之協定、此事雖爲相當之難關、但當事國果有誠意欲使此次會議成爲有裨於世界平和之會議、則有經濟上之論據之英國及美國之態度、亦必將有適當之讓步、大有解決之餘地、主力艦之艦型及大砲口徑之制限、定爲三萬噸十三吋半、固屬甚善、而法意、阿根庭、智利等海軍國所有之程度、亦不相上下、各國既抱同意、欲節省造艦費造兵費、以輕減國民之負擔、我國斷不反對、惟大砲若用新型、則於造砲上及其他將發生種種之不便、故以用向所常用之十四吋爲最宜、

東方社念八日日內瓦消息　專門委員會本日開始審議巡洋艦問題、日本委員向美代表通告贊成討論主力艦問題、但恐以日本之此項態度、將引起表示美國方面主義敗北之誤解、故會議仍繼續討論補助艦之限制、俟會議將終結時最後再將此提出日程云、

東方社日內瓦念七日發消息　專門委員會協議於限制外艦艇之類別、其結果㊀六〇〇噸以下艦艇(潛水艇除外)、㊁六英吋砲六速力每小時二五海里以下之水上武裝艦艇之二種、決定置於限制以外、日本案(七〇〇噸以下六英吋砲四、速力每小時二十海里以下之艦艇及一萬噸以下之航空母艦)已失敗、

英國之財政案

茶稅以二二四票通過

路透社二十八日倫敦電　財政案今日下院交審查時、工黨俟會動議將茶稅改至一便尼、財政大臣邱吉爾反對之、謂茶葉館數有稍向上趨之勢、茶稅若減、則國家將少收二百五十萬鎊至三百五十萬鎊、若全免、則國家少收之數將倍於此云、工黨之提議旋被多數否決、而財政案之茶稅一條乃以二二四票通過、

美海部徵求飛船圖案

路透社二十八日華盛頓電　海軍部懸賞徵求新式飛船有氣體六百五十萬立方呎之容積者之最好圖案、第一獎爲固特異輪胎橡皮公司所得、得獎者苟不得依圖造船之定單、可得獎金五萬元、該公司如美國商行、有獲取定單之望、查此飛船容積、倍於洛桑基勒號飛船、其主要任務、在與海軍合作、若洛桑基勒號則係德國所造、依照凡爾塞和約、不能用於軍事也、新飛船每小時行五十海里、其巡程爲一萬二千五百哩、如用水素以張之、而不用金屬元素之希立、則可行一萬七千哩云、

日銀本期之利益金

東方社二十九日東京電　日本銀行本期利益金爲三千四百七十八萬元、較已繳資金實爲百分之一百八十又五分弱、爲該行開始以來向未曾有之巨利、其原因此次金融界恐慌、致非常貸出增加、與無利民間存款增加故也、

川崎問題政治化

電通社二十九日東京電　關於川崎造船所問題、昨日之閣議席上、三土藏相謂以高橋案爲既定方針、力主從存款部融通資金者殊屬不當、閣員中亦有持反對意見者、該問題漸成政治化、解決又告停頓、惟政府最後之態度、將於今明兩日之臨時閣議決定、山本農相似不變更反對態度、左右爲難之田中首相亦有反對之意、政友會謂造船所之內容、既未充實、各銀行遽行投資、是自作自受、若由政府負責、與存款部存款之本旨相反、下屆議會政府必自陷於窮地、乃至明顯之事、故由政治的立場當絕對反對、

東方社二十九日東京電　大藏省存款部通融借款救濟川崎造船所一案、二十八日之閣議、因從政治方面、從法律方面反對者甚衆、致未解決、傳聞田中首相力說該案須再加考慮、三土大藏大臣似甚爲難、但仍不拋棄將通融存款三千萬元之主張、於本日訪問田中首相暨各閣僚力求其諒解、結果、於本日下午四時開臨時閣議討論此事、在未開閣議前、大藏大臣語人云、本日之閣議將承認大藏省案、

飛行消息

路透社二十八日美國哇克倫電　米特蘭與希琴白格傑二中尉今晨七時零九分乘三引擎之福克飛機出發、擬直達夏威第、當局已以無線電通告太平洋各船留意該飛機、並隨時以無線電報告該飛機之行程、據太平洋中數船發出無線電報稱、米特蘭與希琴白格傑之飛機在今晚十時已畢其二千哩行程之半、

路透社二十九日紐約電　拜愛爾海軍中佐偕駕駛員亞柯斯太並執事二人今晨五時二十四分乘飛機名美利堅號出發、擬飛渡大西洋、而在歐洲登陸、機中載汽油一千三百加侖、

公電

▲汕頭來電　各報館均鑒、霖奉命任汕頭市公安局政治部主任、遵於敬日在本部宣誓就職、特電奉聞、諸維公鑒、汕頭市公安局政治部主任李霖叩敬印、

▲安慶來電　各報館均鑒、本報爲黨的言論機關、受安徽省黨部之指導、業經組織完竣、正式成立、定於七月一日出版、各有軍前捷報、施政大綱法制條文、外交方略、及其他黨國種種日聞之、可以發表者、敢望隨時函電相告、當爲儘先發表、以開黨政而廣宣傳、無任盼切、本報電報掛號中文爲慶西文爲Toking　安慶民國日報社叩有、

崑山通信

▲委任教育局長　本縣教育局奉令改組、前局長王頌文呈請辭職、業經吳豹軍縣長擬薦合格人員三人、呈請教育廳選任、茲已奉到廳令、委任胡叔異充任、惟聞胡氏已就上海尚公校長、不克兼顧、決意上呈辭職云、(六月二十九日發)

蘇州通信

▲國米案波瀾再起　閶門外徐霞灃米行、國稍米糧一案、已告和平解決、當在商議解決之時、該行經理周鴻卿、及總商會副會長程幹卿、曾在公安局允即抑平米價、乃自此案解決後、米價依然不減、總商會爲維持民食起見、特於前日(二十八)下午、召集米業代表、討論抑平米價辦法、詎米業代表、仍以徐霞灃一案、語多憤慨、不特對於平價無辦法、且請省政府規定存米限制石數、於是抑平米價會議、依然無辦法而散、惟蘇州市各級黨部、聞此消息、以米業不顧民食、惟利是圖、情殊痛恨、非達到抑平米價不可、故亦於前日下午、邀集各業工會代表、在青年會開聯席緊急會議、一致決定、組織蘇州各界抑平米價運動委員會、要求公安局再派保安隊、看管徐霞灃米行存米、即以是項存米、作平米之需、不識公安局對此主張、將若何辦理云、

▲商會再議抵仇貨　蘇州總商會、前因英日帝國主義者、對華實施侵略政策、業經召集各業代表議決、實行抵制英日貨、茲悉前日(二十八)下午四時、商會開常會、又經會長龐天笙提議抵制仇貨辦法、經衆討論後、公決參酌民八五四運動原案、召集各商業代表、開臨時抵制英日貨大會、再行公決辦法云、(六月二十九日發)

松江通信

▲籌備慶祝北伐大會　松江各界合組慶祝北伐勝利大會籌備會、於二十八日下午仍在縣黨部開第三次會議、到黨工商學軍警政各界代表四十三人、公推炮兵團指導員吳雲卿主席、先由會計報告收款困難情形、次由主任徐偉堅報告各項籌備狀況、大致以會場佈置一項、已備五百餘元、預算已超溢出今更以銀行錢莊典當等各大商業、既不能按數收款、益覺支絀、所以預定之重大節目、除新劇燄火游藝運動提燈等已確定外、他如京劇影戲等、都因此未能定當等語、主席付衆討論、結果影戲既爲電燈公司送電不便、只得從缺、京戲爲吳漢平等反對、則改請上海票友客串一天、並請滬上青雲社擔任發務清唱特別雙簧、電光跳舞、及北區公學之各種歌劇、如「月明之夜」「葡萄仙子」「麻雀和小孩」「秋香女」等與幻術等、松江道教公會擔任涵簧、並另捐洋二十元、亦共維持、松地各團體各學校之遊藝運動、分日表演、惟提燈會本定三夜、因晚間街道狹小、須表演游藝、故定七月一日舉行一夜、其指揮糾察等、均歸縣黨部與軍警負責、閱兵禮由工農商學兵警政黨各推代表一人參與、致祭陣亡將士、即在會場上舉行、經費問題、決推張禮英良夫倪組望及商會周鈞雲等四人往催各業各商各機關從速勉力認繳、一面向縣公署於縣參事會餘款項下先行撥洋　墊用、並通過節目如下、七月一日上午九時鳴砲升旗行開會禮、十時閱兵、十一時童子軍會操、十一時三十分公祭陣亡將士、十二時[illegible]、下午一時至六時各種遊藝、晚間七時各界提燈齊集小校場、八時出發游行、尚有二三兩日節目、由籌備員自行酌排定、(六月二十九日發)

▲籌備慶祝勝利三誌　本邑各公團、定於七月十日十一日、開慶祝北伐勝利大會、曾誌前報、本月二十三二十七兩日、在縣商會開籌備會、議決事項如下、㊀籌集慶祝會費用案、議決費用以二百六十元爲度、推請王伯勤等二十六人、主持籌集經費、其籌集費額、每人擔任十元、㊁設立臨時救護所案、議決公推葛竹書先生主任、㊂維持秩序案、議決由會長(縣長擔任)召集水陸警保衛團、消防隊會議、劃分地段、擔任維持、㊃推舉籌備幹事案、議決推舉朱石麟張伯音等二十六人擔任、並指定葛二選、陸志久、朱石麟、周允玉、吳頌和、李椒修六君爲常駐幹事云、(六月二十九日發)

嘉定通信

▲陳案被累恢復自由　本邑南翔劣紳陳巽儒、被民衆拘鎖後、黨員張來方、金之傑、嚴殿奎、朱樹人等四人、遭人誣控、被拘於蘇州地檢廳、已閱二月餘、各地忠實同志及與張等友好者、無不悲憤填膺、四出營救、現國民政府、已訓令蘇高審廳轉令地檢廳、速將劫忠黨國、見義勇爲之志士釋放、張等遂於本月十七日上午八時、恢復自由、此項消息、傳至鄉城、人心無不稱快、聞全邑黨員、定於七月一日下午四時、在縣黨部開慶賀四同志出獄大會、並舉行聚餐、藉舒積悃云、

無錫通信

▲慶祝北伐勝利大會　二十八日爲無錫民衆慶祝北伐勝利大會之第一日、其籌備會之種種佈置、已登誌本報、茲將本日情形詳紀於下、是日上午通運路漢昌路一帶行人如鯽、擁擠不堪、茶坊酒肆、飯館麪店、莫不利市三倍、旅社則無論大小房間、均提高房金至一倍二倍之多、此時該會主席團爲便利會場起見、改設辦公處於鐵路飯店元號、會場方面以主席[illegible]準、以灰線劃分爲三部、左爲工會部、凡一切工會均駐之、右爲團體部、凡黨部學校等團體駐之、中爲醫衛部、凡軍警童子軍工隊等駐之、並擔任糾察事宜、是日共到團體一百二十餘、民衆數萬、下午二時會場中已形擁擠、但見國徽黨徽飄揚空中、燈綵五色紛呈、鑼鼓軍樂、參差雜奏、於是大洋橋起至火車站止之一帶男女老幼、人山人海、五時開會、秩序爲㊀開會、㊁奏樂、㊂全體肅立、㊃向黨國旗總理像行三鞠躬禮、㊄恭讀遺囑、㊅靜默三分鐘、㊆唱慶祝北伐勝利歌、㊇主席報告開會宗旨、㊈總司令政治部王代表訓話、㊉鄒廣恆演說、⑪奏樂、⑫口號十二種、⑬散會、時已七時許、各團體機關之燈綵、即分隊至于胥樂公園排隊、先發路簽、順序如下、㊀領導馬、㊁馬號、㊂武裝開槍、㊃蘇州公安局軍樂、㊄軍隊、㊅江西同鄉會、㊆安徽同鄉會、㊇湖州同鄉會、㊈江北同鄉會、[illegible]籌委員會、縣市黨部暨各級黨部、縣市政府、公安局、六區警察部、縣農民協會籌備處、工聯總會暨各職工會、商民協會暨各商號、電燈用戶聯合會、縣市教育協會、婦女協會、學聯會各男女學校、各隊商團及救火聯合會、報界協會、司法協會、醫師協會、中醫協會、道教協會、公安局保安隊、縣保安隊由廣勤路于胥樂公園排隊出發、過大洋橋由啟泰棧前走光復路、經電燈廠前過光復橋、外城脚過吉祥橋走通運路、經交際路過通匯橋、進江陰巷走北塘大街、至三里橋轉灣沿河出通運橋、過大橋、一直進老北門過山貨行過大橋、過大市橋、走東西與大街、出石灰巷、走三皇街、過三鳳橋鳳光橋、走大河上轉灣一直走橫街至盛巷口、灣進公園路、至公園散會、一路高呼打倒共產黨、打倒帝國主義口號、並散發種種傳單、秩序整肅、頗極一時之盛云、(六月念九日發)

常熟通信

▲各工會代表請願紀　本邑南貨業、勞資雙方發生糾紛、職工以不合作爲對付、迄今旬餘、迭經仲裁會等四機關、百般調解、毫無效果、本邑各職工會特作友誼之援助、紛紛捐金輸米、昨日上午十一時、各職工會各代表數人、集合城內大鳳神廟[illegible]、先行備請願書兩紙、即整隊出發、前導以白竹布大旗一方、上書常熟各職工會代表請願團字樣、先至縣府前縣行政委員會請願、並推舉總代表胡濂亭、徐劍豪、戴仁瑞、劉味青四人、入見錢主席、陳述來意畢、互相討論、始於無辦法中決一辦法、「一方由會去函資方、渠(六月二十五日仲裁會席上表決每日五十元)生活費洋二百元、一方備文詳列經過情形、呈省政府請示切實辦法」而退、折至會元坊縣黨部、照上陳請願實情並述理由、與執行委員鄒通中接洽、(辦法同縣政府)畢後、整隊而歸云、(六月二十九日發)

平湖通信

▲奉令逮捕黨員　縣政府昨晚奉戒嚴司令部命令、將駐平黨務指導員顧建中、本邑黨員伊壽昌、干城、張靜侯、王耕一、俞鼎瑋、樂薛麒、徐月璘等八人、密令[illegible]、今晨(二十八)[illegible]、尚有張靜侯王耕二人未獲、(六月二十八日發)

南通通信

▲土豪劣紳被拘　南通觀永市荒事魏季平及子姪魏柱臣、魏月如等、假借收取聚防會貸款名義、私收捐款一千七百餘元、業經鄉民范佐才等、向縣署控訴檢舉、鍾縣長以際此青天白日之下、豈容敗類存在、遂派法警多人分投訪緝、已於二十七日拘獲魏柱臣、魏月如二名、下午五時開審、由承審員訊問、飭令押入刑事看守所、一面派警補拘魏季平、以便歸案訊辦、地方人士以此案爲打倒土豪劣紳之第一聲、縣署拘辦嚴厲、洵足大快人心也、

▲警官更動頗多　南通第一署胡署長堅辭、遺缺改委徐暐(一白)繼任、徐君歷任警職、又公安局成立後、各市鄉警官沿與從前懲習者、什九撤革換人、藉員留存寥寥、又警察長李萬里辭職說不確、現仍暫任維持、

▲鄉區發生刦案　金沙區十六總顧勝標、陸茂富、陸文廣等家、前夜被盜連劫、陸文廣之母被槍擊穿腰部命在旦夕、損失甚巨、縣署於二十七日派員前往勘驗、已派幹警緝盜、又西鄉陳家橋刦案、盜匪糾衆至三十餘人之多、刻下尚未破獲云、(六月二十七日發)

湖州通信

▲竊賊謀斃失主　吳興西南區渡善橋柴家浜筱順利家、於陰歷本月二十三夜、忽來竊賊四人、由後門而進、至樓上將細絲三車盜出、重復入內、欲於米囤取米、被順利忽見電炬光亮、始覺被竊、起而追拿、賊徒驚逃、筱順利追蹤出門、當晚未見回家、次日又無蹤跡、家人大駭、四出尋找、杳無影響、至二十五日有同村上南平洋　溫州蓬子小了頭至其家告說筱順利已死、屍在離柴家浜一九路之　秋谷寺山頂、順利之妻、果於是處尋獲其屍、驗係被人用刀戳死、右額刀傷數處致命、詎小了頭報告後、即行避開、始悉此事卽係小了頭所爲、當報告妙西保衞團至溫州蓬子內拿獲同謀三人、研問情形、均稱係小了頭動手彼等祇在場而已、里正張茂生以事關命案、於昨日(二十七日)來城報告吳興分院、今早七時、檢察官婁炳奎率同警吏前往檢驗收屍、由保衞團拿獲之同謀三人已解院審辦、(六月念八日發)

嘉興通信

▲教育局長視學　本邑教育局長沈偈侯、就任以來、頗知整頓、刻下正值縣督學沈綸一、姚公孟、赴鄉區視學、二十七日在㘰石等區視察、該局長對於下學期、將有新計劃發表、此次視察、於其計劃上亦有關係云、

▲聯合防勦盜匪　禾邑港汊紛歧、伏莽滋多、月初新塍鎭之浩劫、實足駭人聽聞、現本縣縣長龔家駿爲未雨綢繆起見、擬商同鄰封、聯合防勦、以收協力合作之效、業經訂定勦匪大綱數十條、函請毗連各縣縣政府協商討論矣、(六月二十八日發)

蕭山通信

▲洋價提高　蕭山商市、銅元充斥、洋價因之提高、昨市洋價商會公議每元作二千八百五十文、角洋八分一厘計二百三十一文、雙角一角六分二厘、計四百六十二文、因之小本營生、以錢計算者、値此洋價提高、受虧殊非淺鮮云、

▲時疫盛行　蕭山近日氣候、寒燠不勻、時疫各處盛行、患者多係四肢拘攣、人事不知、或係口噤不語、類似霍亂、大約多至一二日、少僅三四時、即行絕命、是以近日城鄉醫生診務、頗形忙迫、不及救護而斃命者、時有所聞、

▲米價飛漲　蕭山各米行以來源缺乏、存貨不多、値此青黃不接之時、價格因之飛漲、昨市每石最白米價、計售十六元二角、稍次亦須十五元七八角、平民生計、殊難應付、莫不歎度日維艱也、(六月二十七日發)

紹興通信

▲烈士紀念會之籌備　紹興徐烈士幹事王詒牛等、以七月八日爲徐烈士　在皖江就義二十週紀念、開幹事會籌備二十週紀念會、遍各公團各學校及社會民衆一律參加、定下星期再開籌備會云、

▲型塘又發生擄刦案　型塘地方前曾發生盜刦案、現聞昨夜又來匪徒十餘人、將胡某家擄刦、並架去十三歲小孩一名云、

▲女師風潮中之交代　女師學生反對陶承瑄爲校長後、以致新舊迄未交代、由縣長委蘇視學孫千松爲監盤委員、定於六月念八日在教育局爲公開之交代、詎因陶校長在杭未回、係委員將范代校長賬目一應封存於教育局、將鈐記轉交縣政府、對學生宣布范代校長辦移交後、即晚脫離女師、范任內之舊職教員、依舊照常上課、維持至正式校長到任、至全部學生究有多少拒陶、多少迎陶、即在教育局親自簽名、拒絕陶長女師者計一百數十人云、

▲籌備秋女俠紀念會　舊歷六月六日爲秋女俠殉節成仁二十週紀念、杭州各法團已聯合發起籌備、紹興縣黨部婦女宣傳部召集各法團各公團各機關、商議紀念會種種問題云、(六月念八日發)

北京總會　東交民巷匯昌大樓

國人創辦最早之有獎儲蓄機關

人當經濟困難之時
往往一籌莫展窘急萬分
大有速求一死了此餘生之慨
此種情景實堪憐惜

中法儲蓄會

係經濟困難人們之明星
助人在經濟窘急之時……
不憂無愁應付裕如
閣下如感經濟困難之痛苦
請速來歸——入會之後
一切經濟難題……
均可迎刃而解

每月開獎一次獎金共三萬餘元

上海總分會　廣東路四十一號詳章函索即奉

中國國民黨中央黨務學校籌備處通告第一號

本校籌備處業經組織成立已在南京大石橋前東南大學開始辦公所有校務正在積極籌備如有接洽事宜請逕向本處接洽可也特此通告　2814

中國國民黨中央黨務學校籌備處通告第二號

爲通告事本黨應革命之需要創辦中央黨務學校造就一班幹部人才樹立本黨新的基礎已在南京大板橋前東南大學設立籌備處積極進行擬定學生投考手續須由各省省黨部考送或忠實同志保送除已分別行文各省省黨部請照章考送學生外特此通告並附發本校招考簡章及課程綱要各件外相應通告各地高級黨部如未接到是項公文及附件等請卽查照報載本校招生簡章迅速辦理考送學生手續來校覆試以免稽延

中國國民黨中央黨務學校招考學生簡章

(一)宗旨　本校以嚴格的訓練造成黨務幹部人材擔任各地之黨務工作

(二)學額　第一期暫定招考學生四百名其額數之分配如下

甲，兩廣雲貴福建七十五名(一)廣東二十五名(二)廣西十名(三)雲南十五名(四)貴州十名(五)福建十五名　乙，長江流域一百四十五名(一)湖南四十名(二)四川二十名(三)江蘇三十名(四)湖北十五名(五)安徽十五名(六)浙江二十五名(七)江西[illegible]　丙，黃河流域[illegible]　丁，[illegible]吉林十名(三)黑龍江五名(四)綏遠[illegible](五)察哈爾五名(六)熱河五名　戊，華僑三十名[illegible]

(三)資格　具左列各項資格者爲合格　甲，本黨黨員願終身爲黨服務者　乙，高中學業或同等程度者　丙，身心強健無嗜好者　丁，能遵守本校一切命令及規則者　戊，經本黨忠實同志[illegible]負責保送者

(四)考送　[illegible]各省黨部考試[illegible]

(五)考試科目　[illegible]

(六)初試覆試日期　[illegible]

(七)待遇　[illegible]由本校供給

(八)報到及考試地點　[illegible]南京大石橋東南大學

殲滅猖獗毒菌

人體內梅澤毒菌在此天熱猖獗、致有梅瘡暴發、偏體臭爛、下疳橫痃、澤癬瘰疬、筋骨疼痛、婦女赤白帶、子宮發炎等症、

哈蘭士 內服 外搽 **六零六**

有非常功能、一經服搽、病卽根治、蓋此藥治上述各症、是用非常手段、以殲滅猖獗毒菌之法也、

價目　內服六零六聖藥　每瓶洋一元七角五分
　　　外搽六零六藥膏　每盒洋一元樣盒二角

上海四馬路中
太和大藥房總發行
國內外各埠各大藥局均有出售

中華民國十六年六月三十日

中國之家庭問題

答案之分析(續)

敎育程度

歷年來學制屢有變更，故欲於敎育程度一項，作確當之歸納，亦殊不易●姑分大學程度，中學程度，及小學程度三綱，分條歸納如下：

大學程度　一一六

大學生……三九　大學畢業……三四　『大學』……一七　『專門』……五　醫大學生……四　『專門畢業』……四　政大學生……三　法大學生……二

商大畢業……一　高商……一　商大畢業……一　工專……一　法專……一　工大學生……一　工大畢業……一　高師……一

中學程度　一五八

『中學』……四五　中學畢業……四四　高中學生……一五　師範畢業……一〇　中學生……一〇　『初中』……九　初中學生……六

『高中』……四　高中畢業……四　初中畢業……三　師範生……三　商專畢業……二　紡專畢業……二　『商專』……一

小學程度　二四

小學畢業……六　『小學』……五　高小畢業……五

『高小』……四　初小畢業……三　普通……一

其他　一〇

私塾……五　居家自修……三

前清生員……一　略識字……一

未塡者　九

總計　三一七

上列統計，合男女答案人而言；如將女子別論，則計得大學程度者十八，中學程度者二十七人，小學程度者二人，在家自習至少能識字者四人，未詳者一人；合之凡四十四人●

以百分計算，大學程度者得總數百分之三六●六；中學程度者得百分之四九●八；小學程度及其他僅得百分之一三●六○執是推之，此次徵得之答案，實有充分之敎育成績爲之張本，則其可供我輩參考之價値，當不在小，請讀者諸君拭目而觀之可也●(未完)

跋姚大榮先生辯畫徵錄記王石谷與吳漁山絕交事之誣

(原文見東方雜誌第二十三卷第二十一號)

徐景賢

右一篇，約四千言，辯明王翬與吳歷絕交事之虛；乃姚大榮先生所作●先生自稱：「余每籀覽及此，雅積不平！」故就目耕所得，爲之辯誣●條舉諸家書跋，證借畫不還，事固烏有；入敎絕交，言亦子虛云云●去譏表微，先生誠有心人哉！曩者，吳修戴熙之徒，不樂成人之美，肆其譴恨，無非笑山中客賣友，斥乾沒書畫之人；今而後知其厚誣賢者，適足以自暴其短而已！譬如仰天而唾，墜汚己面●是故古聖有駟不及舌之戒●抑門戶之見未除，末學相軋，如戴氏師石谷而排墨井，自古文人相輕，畫師亦然；可慨也夫！余善此文，不惑浮言，獨具創見；惜作者所資以考證書，唯畫跋耳；顧於墨井行實其及墨蹟，有乏徵引，是以頗有闕疑之處：一則曰，「畫家事跡罕傳●」再則曰，「論報施之常，石谷所以答墨井者，亦必優厚可知；縱無可考見……●」三則曰，「會中師友必有學問精博者，而漁山不聞通格致新理何也？」先生傳信之筆，固多；然傳疑口吻亦正不少●儻有緣陳奮筆，爲張吳諸氏張目者，先生又不容不辯矣●余生也晚；幸獲聞當代諸先生之餘論●憶在萬松先生處，藏有墨井道人致澹暉主人簡之影本●(此簡爲日本大阪上野氏有竹齋所藏；一九一九年九月十九日英斂之師借影●)知翬歷之交誼，老而愈親●近遊滬上，於徐匯藏書樓，披覽墨井集，三巴集，及其書畫集●(註：此冊爲土山灣出版之中國研究叢書第三十七種，係法文本，一九一四年出版●書名(Le Pere Simon A. Cunha, S. J.)再檢中國耶穌會士題名錄，(Catalogus Patrum ac Fratrum S. J. 1892.)墨井事跡，固斑然可稽也●爰摭拾數事，可與此文相印證者，附誌篇末，俾後之覽者，知姚先生之說，已成無定案而不可易●惟掛一念漏萬：涉略所得，果知幾何？自維淺薄，謹先告罪於諸讀者！

稱

鷗陂漁話所載吳歷墓銘，此文曾引用之●──略

「公諱歷，聖名西滿，常熟縣人康熙二十一年入耶穌會，二十七年登鐸德，行敎上海嘉定●五十七年在上海疾卒於聖瑪第亞瞻禮日，壽八十有七●康熙戊戌季夏，同會修士孟由義立碑●

今此碑尚存其墓，墓在徐家匯敎坟云●按題名錄中，紀曰：P. Simon Xav. a Cunha（按道人洗名西滿沙勿略，至澳門，從葡俗，又名雜古納云）生於一六三一年●至一六八二年入耶穌會●於一六九五八月聖母升天瞻禮日登三絕願（註詳後）卒於一七一八年二月念四日●葬於上海，此事蹟可考者一●

畫學心印所載，王石谷跋吳漁山爲侯大年畫鳳阿山房圖云云●此文亦引用之●惟不註其年月，考書畫集第三十六圖載王翬跋，上註面「癸未」年歲，今按癸未係康熙四十二年，公歷一七○三年，時王吳皆年逾「七十矣！吳於康熙十六年丁巳七月寫此幅，（二十一年入耶穌會），未入會時之作品也，後二十餘年，王爲之跋，有「往往服膺不失」推崇備至之語，與「何嘗因入敎而劃席乎？」（姚先生語）葉廷琯氏之涉想不實可斷言也，此年代可稽者二，

論畫詩注，石谷八十生日，墨井尚作長卷爲壽，此文亦引用之●考書畫集第三十四圖，爲王石谷及其子留耕圖；又第三十五圖，爲仍韶留耕圖三首書●書中有「知君年少愛留耕」句，可知非但與王氏石谷久敬不渝，即對於其子，亦知之頗深云●此墨蹟可徵者三●

石谷所以答墨井者，此文無考●謹案張端文先生墨井道人傳中，有云：……

「其與漁山少同里同學於太常（按爲王烟客）者，姓王名翬，號石谷，亦名滿天下●……兩人今皆八十有四●……」

結釋……

「張子曰：余與道人無一日之舊，與石谷交，時言及道人之高志，相與歎然者久之！……」

此傳係康熙五十三年撰；而作者爲張雲章，陸清獻之從游弟子，王文簡嘗稱其文能志乎古者也：所言當不虛●觀此知石谷與墨井洽甚，且有「到處逢人說項斯」之癖；實符最初儒家，晏平仲，交友「久而敬之」之精神！柰何自稱私淑石谷之戴熙，竟痛詆其師之摯友，狂妄而誣衊之耶？毀所不聞，昧所不見，眞學者之大患也！此明文可信者四●

(未完)

浪漫詩人李白下　(續)

(曾省)

四

浪漫派好大言，差不多古今所同；不但旁人笑他們誇大狂，自己也未嘗不知●他們的大言，存心不在欺世盜名，乃是不期而發的衝動●他人雖則不相信，却自信很深●例如太白上李邕詩便說：

「大鵬一日同風起，摶搖直上九萬里●假令風歇時下來，猶能揚却滄溟水●世人見我恆殊調，見余大言皆冷笑，宣父猶能承後生，丈夫未可輕年少！」

他的態度，緣何這般倔強？原來他根本上不愛作平淡無奇的一切，說出來，寫下來，也同樣要將平淡無奇除外●合了他底條件，在衆人眼中看來，當然要替他加上浮誇的名號了●至於太白做詩的目的，有一篇言，更是驚人之筆：

「大雅久不作，吾衰竟誰陳？王風委蔓草，戰國多荊榛●──正聲何微茫？哀怨起騷人，揚馬激頹波，開流蕩無垠●──自從建安來，綺麗不足珍●──我志在刪述，垂輝映千春；希聖如有立，絕筆於獲麟●」(古風五十九首之一)

述志在刪述，居然竊比於我老孔●儒門弟子那得不誚笑他誇大狂？然在他本身精神，倒是一貫●所以道游俠，則白晝殺人；道功名，則談笑靜胡沙●道用兵，則登先陷陣──一切總不以爲難●事實上究竟如何！姑且不論●心胸的廓大，斷不能假裝，也裝不像●

歷史上無論何種事業，凡有了一種創舉，以後總要發生反動，──習慣稱爲復古運動●可是名雖爲復却不是循環的反復；乃是螺旋式的前進●！雖然方向相同，位置相近，究非一線●──詩自魏晉以來，外觀的美，代有長進●有了元嘉體，──顏延年謝靈運等，便漸重雕琢●至齊永明間，有沈約一派，始尚聲律●以後徐陵庾信，情辭更綺麗，聲律更精工●唐初上官體──上官儀所創──沿沈約四聲六病說，復益六對名目●四傑──王勃楊炯盧照鄰駱賓王──承其後，使事尚巧，屬對求工●至沈佺期宋之問一派，戒忌更多，古體近體，才有顯明的界線●自此以後，格律愈嚴，情感愈薄●於是學詩者不求爲詩人，簡直求爲「詩匠」●所以太白出世，發生反動●建安以來的綺麗，以爲不足珍●然而建安以來的清新俊逸，又化合在他底詩中●可見復古，決不是循環轉動●

詩底分析，粗分爲形式，──體例格律──實質●──思想情感想像，形式方面的變遷，基于作家的藝術，與時代精神，關係不大●詩愈進步，藝術的表現方法愈多；形式也愈加不同，無必變不可的道理●至實質方面，完全要因人而異，與世推移；雖要不變，也不得不變●何以如此？由於詩材不同●詩材何以不同？由於人各有個性，各有嗜好，各有經驗，各有時代●明白這一點，才可以批評作家的作品●

(五)

太白底詩才偉大，是從來未發生疑問的●他底作品價値如何，曾國藩曾經說過舉之者十之七八非之者十且二三●(聖哲畫像記)現在且不用沿襲前人的非譽，先要探得太白詩底特點●從特點上著眼，誰非誰譽？聽憑各人的個性和嗜好去估量好了●

統觀太白底作品有五個特點，可以賅括出來：

㊀不重經驗而重想像●

㊁不愛寫尋常的人生而愛寫奇麗的天然美●

㊂不抱悲觀而抱達觀主義●

㊃不好雕琢而好自然●

㊄不主模仿而主創造●

所謂浪漫的精神，多半根於自發的衝動；考慮觀察，都非必要●這一派的人，大概富於天才，見衆人太笨，自信力更加發達●他們底過人的智慧，有時原可以代得考慮和觀察；然而由自己的偏見，也種下許多事實上的謬誤●太白底詩也是這樣，只顧主觀的想像，不注重客的現象●時間觀念，空間觀念，尤其不知鄭重●眞像他所謂筆參造化●於是好之者譽爲神奇，毀之者斥爲妄誕●例如：

「白髮三千丈緣愁似個長……」

三千丈的白髮，本駭聽聞，也曾有人譏議其荒唐●可是詩人底想像，雖然不能說有超時間性超空間性，若用科學家那樣一毫不苟的求眞態度來做詩，恐怕思慮停當，詩興早已磨滅●加工製造，決不能製成好詩●如「白髮三千丈」一語，用理知來研究，確是不合●用口吟詠的時候，決不以爲與事實不符，反覺得句有奇氣●假使改成「白髮三十寸」，近於事實了；較之原句如何？豈非乾燥無味？所以我主張讀詩，該訴之於直覺的欣賞，不當訴之於客觀的實驗和分析●明白這一層，讀到

「烹羊宰牛且爲樂，會須一飲三百杯●」(將進酒)

就只欣賞他底豪情，不怪他酒量太大●讀到

「高堂明鏡生白髮，朝如靑絲暮成雪●」(同前)

頭髮變得太快，也不以爲異，只感慨到時間的飛馳●又如：

「朝辭白帝彩雲間，千里江陵一日還●」(早發白帝城)

「黃河如絲天際來……」(西嶽雲臺歌)

船爲何行得這麼快……黃河何以細得如絲還可遠望？這都可應有的懷疑●如以詩人底主觀的想像作解釋，一點也不用疑惑●至於：

「仙人相存，誘我遠學●海浸三山，陸憩五岳，乘龍天飛，目瞻兩角●援以神藥……」(來日大難)

「遙見仙人彩雲裡，手把芙蓉朝玉京」(廬山謠)

乘龍天飛，目見仙人，科學世界上那許有此呢？還有；「百年三萬六千日，一日須傾三百杯●遙看漢水鴨頭綠，恰似葡萄初潑醅●此江若變作春酒，壘麴便築糟丘台●」(襄陽歌)

這一首要化江爲酒，已經被人認爲不可思議，還有

「吾欲攬六龍，回車挂扶桑，北斗酌美酒，勸龍各一觴●」(短歌行)

他勸人喝酒不算，還要跑上天勸龍喝一鍾，確是想入非非，所以有人說，此詩不在情理之中●我以爲與其批評他不在情理，不如說不合事實；因爲衆人所謂情理的情，決不合有浪漫詩人的想像●

詩當有想像，這是不容否認的●應否憑想像而不顧事實，這是詩壇上底一個爭議，也是一個永遠不能解決的爭議●太白底詩，重想像，因爲他心胸廓大，精神受不得拘束●事實是固定的，不能由我而變化，只有訴之想像，可以任性所之●有此心情，可以有此表現，無此心情，故意造作，就該享有一個不好的評語，如夸大妄誕●

第一節中說過，太白底人生觀是一個奇字●他底一生行動，純由這一個字支配●他作詩也把牠做詩材去取的標準●他對於一般的社會，少得接觸，不深知內容●承平時代，既不能惹起注意；安祿山反復，又常在南方，不曾目擊北方兵燹之禍●一個詩人，要有敘事詩的詩料；大都從經驗得來，描寫全憑想像，寫出來決不得以動人●杜甫白居易對於社會情形，都有很多的經驗，很深的觀察，所以石壕吏兵車行新豐折臂翁等篇，寫得深刻，眞切，情景宛然●太白生活雖然豐富，恰少此項經驗●他底戰城南也是一首狀戰爭痛苦的詩，(詩見後)但篇中大半主觀批評和敘述，只有敗馬號鳴三句，具體描寫慘狀●不錯，是很慘●可是這種偶有的事實，衆人那得盡見此景象？那容易引起同情？這不是作者不善寫情，是作者沒有衆人共喻的經驗代想像●原來他底一生，除第四期生活稍爲困阨，前三期中出則受崇高的待遇，入則有美滿的家庭，一般人的苦痛，不能深悉●他所描寫的人間痛苦，固然不盡，而且不實●杜甫所以成詩史，完全從艱苦備嘗中得來●寫身受的景況，安得不眞懇痛切？而且天下憐人疾苦同情最深之人，唯有歷經憂患者●

浪漫派的詩人，論事好以大概小；而觀察不深注意常在近者大者，遠者小者，往往忽略●衆人普遍的苦樂，在他底意中，簡直不値一寫，和寫實派詩人底從小見大，恰成反比●太白和杜甫底不同，這也是其中一點●

因爲以上原因，也在描寫人生方面，不能盡展詩才，乃改途向天然景物方面發展●他底足跡，不止半天下，遊覽的名山，恐怕古人中無與比倫●屈於彼者伸於此，描寫天然景物，便雄奇秀美，意到筆隨，眞是寫景怪手●如廬山謠：

(未完)

全國學總會今日遷甯

全國學生總會定今日上午八時四十分全體遷寧、茲將昨日該處通告錄下、逕啟者、本處自六月三十日遷寧辦公此後所有寄交本處一切文件、及接洽事項、希卽運赴南京本會可也、除分別呈報外、特以奉聞、至希台察云云(萬)

江蘇學聯會大會之議決案

二十九日中央社云、江蘇全省學生聯合會(二十七日)在金陵大學開會、左列各提案一槪照案通過、㊀由本會提議組織一反對日本出兵山東委員會、并通知各縣聯合各自組織、但以防止激烈的衝突爲界限案、㊁吳江提議「各縣學聯會急宜提出總要求案」、㊂吳江提議「暑期中組織一江蘇學生投考指導機關」、㊃江寧提議「請求政府當局提倡鄉村教育 組織鄉村學校案」、㊄江寧提議「各縣聯會組織暑期及平民義務學校案」、㊅江寧提議「將促政府從速取締私塾案」、㊆武進提議「請求各縣黨部規定補助各縣學聯會經常費案」、㊇武進提議「爲私見而任意脫離省學聯會之各縣學聯會、及任意脫離各縣學聯會之學生會、應設法處置案」、㊈鎭江提議「請求省黨部通令縣黨部對於縣學聯會籌備期內之經費案」、㊉鎭江提議「請政府當局對於師範歸併中學後、一般師範生無求學經費能力者、設法維持」、⑪溧水提議「規定各縣學聯會及各校學生會印信案」、⑫溧水提議「暑期中擬請各縣敎育當局籌備黨化暑期學校案」⑬嘉定提議「吾們要拿中山裝作吾們的制服案」、⑭嘉定提議「小學應當注重國文案」、⑮嘉定提議「學生應當加入學生會案」、⑯嘉定提議「敎科書上印黨國旗及中山先生遺像遺囑案」、⑰嘉定提議「學生應講國語案」、⑱嘉定提議「各縣學聯合組織檢查日貨團案」、⑲丹陽提議「組織絕交委員會案」⑳吳江提議「由成立會發通電反對日本出兵山東案」、吳江提議「由成立會發通電否認武漢僞學生總會」、二、附職員名單(一)執行委員會委員六合(十七票)寶山(十六票)松江(十六票)南通(十六票)江寧(十五票)蘇州(十五票)溧水(十四票)宜興(十四票)吳江(十三票)丹陽(十三票)鎭江(十三票)無錫(十三票)武進(十二票)2常務委員會委員總務蘇州(十二票)無錫(十二票)農工商武進(九票)組織江寧(九票)宣傳吳江(八票)編輯鎭江(八票)3出席全國學生總會籌備會代表蘇州(十四票)南通(九票)武進(七票)4投考指導委員會委員蘇州(十一票)江寧(十票)吳江(一八票)

國語學區之擬定

全國國語敎育促進會爲切實推行國語敎育起見、特創辦國語模範學校、一方造成國語的環境、一方養成國語的師資、聞該會將全國畫分四大國語學區、每一區域中設立國語模範學校一所、東區以上海爲中心、東部各省及日本華僑等屬之、南區以廣州爲中心、南部各省及南洋華僑等屬之、西區以武昌爲中心、西部各省及西藏等處屬之、北區以北京爲中心、北部各省及蒙新等處屬之、現先在上海開辦第一國語模範學校、正在閘北方面尋覓相當校舍、暑期中先借寶山路尙公小學開辦暑期國語專科、定七月七日開學、報名者非常踴躍、女生尤多、

商專索薪之要求

本埠公立商業專門學校自經省委王克仁督學接收未能妥洽、致辭職、業誌前報、日前該校復開敎職員全體會議、因王克仁辭職去後、敎廳仍派王克仁接收、嗣經全體議決、所有欠薪自應照數全發、爲彼此諒解起見、最低限度須實發欠薪十分之七、而確實保障十分之三以後補發、當請王接收員出席、王當場承認、唯須該校敎職員具一公函、敘述困難情形、俾得到廳協商、該校卽將公函繕就送去、茲得原函照錄於下、克仁先生大鑒、啟者敝校自三月二十三日前趙校長去職後、由全體敎職員學生等各舉代表三人、組織校務維持會、一切進行如常、弦誦迄未中輟、而敎職員等自四月份起、除由校務維持會息借一千六百元、敎員發給四月份半薪、職員酌量成數支付、並領到敎廳發給兩次維持費八百七十七元四角、各敎職員每人祇分給十元、枵腹從公、莫此爲甚、然未敢有瀆職務、含辛茹苦、不可言狀、近悉敝校停辦、同人解散在卽、所欠薪金雖有敎廳酌量籌撥之批示、但不知何日可得實惠、貴委員來校接收、又不負欠薪之責、祇云代向敎廳催索、同人等類多寒士、衣食所需、非有現金維持不可、校務維持會既由貴委員於六月廿二日到校宣佈取消、則索薪問題自應由全體敎職員一致要求、茲於廿七日日全體議決敝校欠發經費約計一萬三千元、必須由廳先發現金七成、餘數由廳發給正式印證以爲保障、相應函達台端、卽祈商同敎廳核辦、迅速答復、至爲公便、附奉收入支出表至祈察照云云、

民衆文藝着手審查

中央宣傳部駐滬辦事處編審組藝術股、因預備在戲曲戲劇方面、喚起民衆、灌輸革命精神、並實行審查各種戲曲戲劇雜要等項、已擬定辦法六項㊀將約期與職業技術界、作一度接洽、宣佈方針及宗旨、㊁藝術股、暫時組織「影戲」「新劇」「戲曲」「說書」五部、㊂取締違背三民主義劇情、字幕、說白、唱詞、其標準如下、(甲)君主思想或專制思想、(乙)封建思想、(丙)神道邪說、(丁)狹義的家庭觀念、(戊)山林隱逸思想、㊃擬供給三民主義革命事蹟、及先烈歷史之材料、於技術界以便各該人等編製劇本及歌詞之用、㊄各技術界所編製關於革命之劇本及語詞、須由編審組審定、方得開演、否則將加以取締、㊅擬定編製劇本語詞之標準、(甲)注重革命歷史、(乙)注意民族或壓迫歷史、(丙)指示生活的改善與向上、(丁)提倡自由平等、獨立精神、(戊)注意感情之發舒、(己)注意社會的描寫、均將次第實行云、

杭州敎職工會臨時會

杭州市中等以上各學校敎職員工會、於昨日(念八)上午三時開臨時會員大會、出席會員喻哲文龔兆榮等五十餘人、開會秩序如儀、主席范齊歐、紀錄係稚臣、提議事件、㊀私立宗文惠興蕙中行素安定女職六校敎職員來函、爲補助費問題援助、議決公推黃兆榮喻哲文吳雪航等六人爲代表、向省政府請願、㊁本會經費預算問題議決照前議會員每學期納一個月薪百分之五一次以五分之四齊交到本會、餘作支部開支、其不敷之數、由各支部代表及執監委員募捐、㊂改良敎員待遇案、㊃本省敎育計劃大綱、議決以上二項、交由執行委員會辦理、

上海夏季學院新添學程

四川路青年會內、上海夏季學院、自組織以來、內容力求完備、茲復新添學程數種、如戲曲槪論、編劇技術、易卜生、莎士比亞劇本研究、當代文化問題、科學美術道德宗敎、特請吳瞿安、余上沅、林玉霖諸氏担任、該院爲適應學子需要起見、對於特種科學、如有十人以上之請求、得代延聘名人、特爲開班云、

嘉定小敎研究會討論黨化敎育

嘉定小學敎育研究會、於本月二十六日下午二時、開會討論黨化敎育、小學敎員出席者、四十餘人、由主任陳積台主席、㊀主席報告、略謂革命後之敎育、須注重黨化、如何實施、全賴我等自己研究、今日開會、務請諸位各抒所見、以求集思廣益云云、㊁各校報告實施黨化敎育之槪況、登臺報告者、有南翔公學周顯龢、女子職校楊希時、公一嚴葆初、㊂各會員發表關於黨化敎育之意見、登臺發表者有張乃菼、朱菲甫、王獻琛等、㊃討論、一件、規定實施黨化敎育最低限度、議決推定各校敎務主任爲審查員、將各校報告要點、摘錄分發各校、以資實施、一件、隨時請名人講化敎育、議決照案通過、一件、各校用書問題、議決函請敎育局選擇二種或三種、通告各校採用、一件、小學國語科、究應注重何種文件、議決初級部一律敎授語言文、高級部以語言文爲主體、得酌量採用文言文、

南通學聯會籌備會臨時會

南通通信云本縣學聯會籌備會第二次臨時會、於六月念二日下午一時、就縣敎育會、開第二次臨時會、計到會代表(農中)曹翰芳、葛金標、(代師)丁積、張其靖、(七中)鄭鍾秀、孫永剛(民中)陳克全、宋邦幹、(女師)吳明章、袁善、(農大)徐悟和、黎昌譽、(商校)楊爾庭、沈健勛、(醫專)鄒珍、王陞雲、主席爲張其靖、議決案摘要如下、㊀反對日本出兵山東表示案、(甲)舉行遊行示威運動、(乙)分除向民衆宣傳、(由本會宣傳部負責)、(丙)通電國民政府、(用快郵代電稿由代師負責)、(丁)將通電付印分發、以廣宣傳、(戊)對日經濟絕交、組織糾察隊檢查、辦法由本會與總商會共同擬定、(己)請赴寧代表、轉求省聯會籌備會、擬定對日經濟辦法、(在辦法未定以上述之五種辦法替代)㊁制定本組織大綱、(條文另詳)、㊂每次會議時間、以兩小時間爲限、但遇特別情形、得酌量情形延長之、㊃各校代表如過預定之時間而始到席者、有發言權而無表決權、㊄登報申明本會已正式辦公與辦公地點、(醫專)二、該校當選爲總務部主任以便對外接洽、㊅對於護七中學及女紅二校查明該校近況後、再行定奪、㊆選舉執行委員(以學校爲單位)結果、(總務)醫專、(組織)七中、(宣傳)女師、

嘉定學辦暑期小學敎育講習所

嘉定縣敎育局縣敎育會、在本年暑期內、合辦一暑期小學敎育講習所、其主旨爲利用暑期、以黨化爲主幹、增進小學敎育之效能、科目爲中國國民黨黨史、三民主義要旨、黨化的鄉村敎育、理科常識及應用、史地敎學研究、測驗實習、並隨時聘請名人、演講黨的重要問題、每星期並舉行黨化敎育研究會二次、時期爲二星期、七月二十四日始業、學員每校至少一人、膳宿由所內供給、報告日期、七月五日起至二十日截止云、

炳勛國音速記學之新發明

美國康省大學農科碩士楊炳勛先生、鑒於外國文速記、非常便利、非常實用、卽潛心硏究、要造中國文速記、但緣當時我國語言尙未有統一、方法未便着手、茲因我國國語業經實現、所以不辭苦心、特發明四十一個符號、把國語所發聲音、都能用符號明白縮記出來、卽命名爲炳勛國音速記學、其簡明易學、較諸外國文速記有過之而無不及、特點處卽是只能將四十一個符號用簡明縮記原理記住、學凡國中一切發音便可錄出、此種速記學、僅有七課、不論智愚、一星期卽可學成練習、一個月、便能運用自如、凡任報館訪事、法庭錄事、暨學校學生、以及充當任何機關文牘書記、倘能嫻習、炳勛先生所發明之速記學、定能享受莫大之利益云、

▲來函　敬啟者鄙人此次赴常保短時之友誼幫忙刻已返滬貴報登載担任總務科長係採訪之誤卽希更正爲荷　時事新報館外埠通訊欄主筆先生　潘仰堯啟

均皆同意

此三位杭州名醫自服及舉薦韋廉士大醫生紅色補丸

治愈彼等醫士者乃是此種韋廉士大醫生紅色補丸

此種影戲紅色補丸並無療治之功效購者須要謹防

此瓶內論粒數出售均係影射假冒

此係眞正韋廉士大醫生紅色補丸

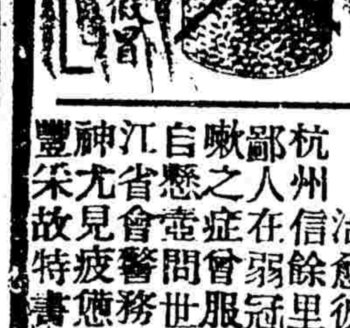

體漸強健精神充足

浙江杭縣地方檢察廳醫官並兼救火聯合會義務醫士沈保慶君來函云溯自行醫以來承謬各界贊許奔走辛勞以致心神不甯且身體素向健強初不介意數日以來精神衰弱雖已調治不易奏效經同業考究伊云非服韋廉士紅色補丸不能健其力卽就近購服連服半打體漸強健精神充足且近來面色紅潤可見貴醫士之紅色補丸確有再造之功

腦筋疲乏胃不消化頭昏胸悶

杭州傳芳路中醫虞翔麟先生來書云余體力素稱強健因創辦祥林醫院及研究醫學腦筋因之失力且初覺精神疲倦時有頭昏胸悶飲食漸減余素不喜食西藥茲因友人勸服韋廉士大醫生紅色補丸云有奇效並在就近藥房試購數瓶逐日服之大有轉機身體健康倍增往昔此丸確有補腦生血之功可見貴醫生之紅色補丸實爲醫藥中之唯一補品也

治愈彼之神疲咳嗽等症

杭州信餘里六號醫官陳紹袁先生來信云鄙人在弱冠求學時代因操勞過度致患咳嗽之症曾服貴醫生之紅色補丸頗覺奏效自懸壺問世于茲謬招虛榮就診接踵漸得江省會醫務處警察廳聘爲醫官以來精神尤見疲憊屢服是丸近來氣血俱充面色豐采故特書上以表謝忱

天下各處醫士之用韋廉士大醫生紅色補丸開方療治以下各症者甚爲衆多卽如血薄氣衰腦筋虛弱少年斷傷胃弱不化瘋溼酸痛腎尻骨楚筋系刺痛山嵐瘴瘡等症對於婦科各症尤爲神效無四凡經有西婁者均售出售或直向上海江西路六十號韋廉士醫生藥局函購每一瓶大洋一元五角每六瓶大洋八元郵力在內

吳淞市民反日之激昂

昨在公共體育場開大會
到會民衆七萬餘人…全市各界均休業…
組織對日經濟絕交委員會…散會後游行

吳淞第八區黨部、聯絡各界、發起反日出兵市民大會、昨在吳淞公共體育場舉行、到會民衆、在七萬人以上、通過提案多起、茲將大會情形、詳誌如下、

▲會場佈置　場中搭高台一座、中懸總理遺像及國黨旗、兩旁懸警語多種、中掛「擁護蔣總司令完成國民革命」大橫額、頗極嚴肅之至、

▲會場職員　主席　闓張崿呂桂春印公田　盛際唐張士載李芳聯、總務黃生茂、指揮楊傳聲印緩雲、司儀卓勵之謝天祐、會場記錄張彭年譚其良施幼明朱礎澄、

▲到會團體　海軍　政治部翁斌衡、第六團政治部李陣、東前訓練部李定鈺、要塞司令部、第八區黨部、各級黨部、商會商民協會、農民協會、震旦大學、中國公學、同濟大學、水產、民國女校、初中各小學、華豐、大中華、國民、中國、永安、溶浦等工會、木業公所、萬盛職工會、各救火會、警察局魏廷邦、市黨部沈傳珍吳正燧等八十餘團體、

▲開會秩序　(一)開會(二)向黨國旗　總理遺像行三鞠躬禮、(三)讀遺囑、(四)靜默三分鐘、(五)主席報告、(六)通過宣言文電(七)通過委員會大綱、(八)演說、(翁斌衡吳健英李陣等)(九)臨時提案、(十)呼口號、(十一)唱革命歌、(十二)散會(十三)遊行、

▲通過文電　南京　國民政府鈞鑒、際茲國民革命着着進行、肅清北方殘餘軍閥、指日可待之時、日帝國主義者竟出兵山東、辱我國權、莫此爲甚、且於革命前途頗多阻礙、請提出嚴重交涉、非達到日兵完全退出我國領土不止、我全吳淞民衆、誓爲政府後盾、吳淞反日出兵來華運動市民大會叩艷、又致各報館詞同不贅、

▲通過委員　八區黨部、商會、商民協會、中國公學、同濟大學、震旦大學、要塞司令部、水上警察廳、警察局、

▲臨時提案　國民製糖工會代表提議、以市民大會名義、勸告該廠主從速開工、以挽利權、

對日經濟絕交大同盟

昨開緊急執行委員會

上海民衆對日經濟絕交大同盟、昨日下午二時召集緊急執行委員會、馮少山主席、顧執中劉敏思紀錄、(一)恭讀遺囑、(二)徐委員提議組織公賣部等案、議決保留、(三)存貨登記問題、議決(甲)棧單暫爲保管、期於兩禮拜發還、(乙)登記棧單、請調查科調查、(丙)現有棧單交請總商會保管、(四)立豐鐵號私進大批白鐵案、由顧執中報告、請衆公決、劉雲主張常務委員會討論(五)汪文卓提議以後關於緊急事項由常務委員從長計議、權宜執行、然後用書面報告執行委員會、通過(六)對於糖業代表請求本會派委員四人、前往監察、以免各糖商居奇案、議決、交調查科調查真相、然後交常務會議討論辦法、於執行委員開會時用書面報告、(七)懲辦奸民條例、公決、交秘書處審查整理後、用油印發交各委員、於執行委員開會時、修整通過之(八)費公俠臨時動議、調查傍聽者、結果、有傍聽四人、執行委員中無人認識、議決、請調查主任與李公樸分別調查其是否受任何方面指使而來、(九)秘書處主任請各科主任擬就工作計畫及辦事細則、即日交秘書處整理之、(十)昨日報載監察委員五人而實際祗有四人漏却陳德徵君、公決、在報中補出、(十一)如各行號各貨不來註冊者、認爲無誠意抵制、即係奸民、一經指實查出後即將該貨充公、所得之欵、即充前敵軍餉、以爲販賣劣貨者戒、(十二)除南貨糖包及參鹹魚等容易霉爛須另組調劑委員會外、(委員由市黨部指定、所有議決事項、交由監察委員執行之、)其餘棉紗布疋各種劣品、一概停止發售、以重信用、而固國權、議畢散會、

明日國民政府成立紀念

七月一日爲國民政府成立紀念日、中央宣傳部駐滬辦事處上海特別市黨部第二路政治訓練部等、昨經商議、決定辦法如下、(一)通告各機關各商店各團體於是日懸掛黨國旗、表示慶祝、(二)定一日上午十時開各團體各機關代表大會、地點假定少年宣講團、已在接洽中、

▲工統會之通告　七月一日爲國府成立二週紀念、南市方面、由第二路前敵總指揮部政治部及特別市黨部籌備、閘北方面由念六軍政治部及本會聯名召集各界、於是日下午一時、假閘北蒙古路更新舞台、南市在九畝地新舞台、分別舉行慶祝典禮、凡我工會、屆時務望各派代表三人、自備符號、(須蓋本會所發鈐記方爲有效)就近蒞場參加、會期已迫、不再函知、特此通告、

納稅會臨時委員

明日上午就職

上海納稅華人會已決定臨時執行委員二十一人、候補委員七人、秘書二人、即定於七月一日上午十時在上海總商會就職、邀請各團體各派代表一人至五人參加會議、茲紀各情如下、

▲委員姓名　臨時執行委員二十一人、程祝蓀、于子承、方伯琴、魯庭建、吳蘊齋、虞洽卿、林康侯、陳光甫、張嘯林、王延松、杜月笙、吳凱聲、王漢良、謝福生、馮少山、朱漢章、葉惠鈞、王儒堂、鄔志豪、楊鍵、成燮春、候補七人、徐可陞、陸鳳竹、朱薩茂、盛植人、李雅良、王漢强、金煜、秘書兩人、嚴諤聲、陶樂勤、

▲就職通告　逕啟者、茲定於七月一日上午十時舉行臨時執行委員就職典禮、懇請准時蒞臨、爲荷、

▲聘請律師　該會昨分函朱斯芾、江一平、蔣保釐、吳之屏、吳凱聲、金煜、秦聯奎、陳霆銳、管耀先、詹紀鳳、魏道明張正學等律師云、敬啟者、此次工部局非法增加巡捕捐、敝會認爲侵害中國主權、不能承認、曾於六月二十三日召集上海總商會各路商總聯會等團體代表五百餘人、議決三種辦法、(一)如不增徵、照原額繳納、(二)如須增徵、連原額亦不付(三)如遇壓迫手段、採用不得已之最後辦法、惟茲事體大、須仗法學精深者贊助、素稔貴律師熱心黨國、急公好義、爲特敦請貴律師爲敝會義務法律顧問、務祈慨允見復爲荷、

▲兩律師來函　(一)詹紀鳳函云、接奉大函、關於工部局非法增加巡捐、囑任法律顧問等因、查此種越權行爲、凡我同胞、萬難承認、猥蒙徵及庸愚、自當竭盡棉薄、靜候使命也、(二)蔣保釐函云、頃奉大函、辱承諉採虛聲、以貴會法律顧問見委、釐同爲國民、同屬市民一分子、義務所在自不敢辭、專渤奉復、即以此爲息壤可也云、

太古輪船昨日起停航

華員失業者以萬計

太古公司船員、因減薪問題、延不解決、已宣告於二十九日夜半起罷工、所有該公司洋員一律停止工作、太古輪船之因此停開者、合長江及沿海計之、不下七十四艘、中國海員之因此失業者、將以萬計、茲將該公司所停行之船分誌如下、(一)長江九輪、(二)湘線四輪、(三)宜岳漢口四輪、(四)上江六輪、(五)北洋三輪、(六)青島三輪、(七)營安四輪、(八)南海十三輪、(九)滬甬一輪、

特別市政府行將成立

局長參事人選確定

上海特別市政府、已在積極籌備、確聞現以七月一日不及成立、已改至七日、局長人選俱已確定、另設常任參事四人、分外交財政政治市政四方面專任接洽、其人選亦經確定、

伍外長談禁烟

日昨外交部長伍朝樞、特召中華國民拒毒會職員、前往新西區交涉公署討論禁烟計畫、由該會幹事黃嘉惠戴秉衡二君、前往赴約、會由黃君略述意見、伍部長略謂國民政府爲謀國利民福計、已決定限期禁烟、初爲五年、旋以時間太長、由本人主張縮爲三年、惟我國受毒已深、禁殊不易、而各種補救方法、如設法使農民改植他項植物、以免減少農民收入、又爲貴州交通不便、他項農產物難以運輸、不得不借烟土以求利、亦當研究改種他項替代品、並謀交通之便捷、黃君等又提出仿照國際聯盟派員前往波斯土耳其調查烟土設法改種他物之辦法、請政府派員與拒毒會人員分往各地實地調查、並研究替種植物、使鴉片在根本上無種植之可能、伍部長甚以爲然、囑將詳細採劃、以書面提交政府討論採擇、代表等乃興辭而出、

捲菸加價

國民政府財政部、實施捲菸統一稅布告、規定陽歷七月一日起、實行值百抽五十定有兩種辦法、(一)國內烟廠製造之品、於裝烟出廠時加貼印花、(二)外國運銷之品於關棧卸貨時驗明收稅、加貼印花、其餘稅捐名目一律取消、而昨日本埠一部分捲菸商、皆誤會係陰歷六月初一日實行、故各菸商昨已預先加價、且價目參差、批發每匣加價一二角不等、零售每小包加銅元一枚二三枚不等、華界方面已貼印花之大聯珠、每包原售銅元十三枚昨日須售十四枚或十五枚以上、其他金鼠牌天橋牌等、舶來品紅錫包仙女牌等一律照加、惟買主時起口角云、

取締太平導報

中央宣傳部駐滬辦事處通告云、爲通告事頃據特別市清黨委員會秘書處函開、逕啟者、查有趙厚聖即正平辦一太平導報、向爲孫傳芳作鷹犬、攻擊本黨、今乃不自斂迹、仍在各報大登廣告繼續出版、雖未必敢如去年之口吻、要可斷定其爲投機也、用特函達貴會、請予查究、以儆奸惡、而杜陰謀等因、除通知各報館外、特此通告、中央宣傳部駐滬辦事處編審主任陳德徵嚴愼予、

煤類特稅開徵

江蘇財政廳前轉奉蔣總司令核准、開辦江蘇省煤類特稅專局等因、遵經勘定淞滬浦甯淮徐海蘇常南通等六處、設立分局、茲於本年七月一日、一律開徵、總局設本埠新疆路六號、業告成立、嗣後凡運銷江蘇省境內之煤務、須逕赴本分局所照章完納、所有從前由常關所徵之煤稅及煤稅認捐、一律劃歸該局、按照特稅稅率徵收云、

清黨委員會通緝共產要犯

—共三十七人—

上海特別市清黨委員會開始辦公以來、接收案件每日數十件、日昨接陸豐旅汕同鄉會快郵代電、對於共產黨首要人犯姓名、本會嚴行通緝外、公布如左、陳鵬、陳瑶、丘棨、趙鼎元、趙令淮、吳作琴、陳欽霖、余少仙、蘇宏林、陳天衢、許莽賢、陳誠構、陳壽山、丘子雲、吳載平、陳欽普、陳俊德、溫名火、吳啟明、溫媽恩、張木生、曾娘綵、孫大利、陳猴仔、劉子禮、賴珠宜、賴騰芳申、劉受之、泊名湳、吳三宰、陳名庶、曾海濱、林飛、吳伯侯、卓祥定、陳名城、黃澄、請各界人士、特別留意、能緝拿到案、誠清黨工作中所切盼者也、

虹口廠罷工

虹口元份等絲廠十八家女工、忽於前日受人煽誘、停止工作、各廠商因欲澈底解決此事、決定暫行停工、昨晨六時餘、一般安分女工約有十之三四、各携飯籃、預備進廠工作、詎各廠大門緊閉、均無開機之趨勢、故均分別折回、

本埠絲繭總公所因虹口十八家絲廠女工、忽於前日停工、於昨日午後三時、召集本埠全體廠商開緊急會議、到者百餘人、由委員主席黃縉臣宣布開會宗旨、略謂今日係爲虹口各絲廠罷工事、開全體會議、惟此次罷工、由少數女工脅迫而成、其實加給工資、早有辦法、良善女工、亦多數滿意、故此次罷工、說不出其目的所在、蓋此中有害羣之馬、非澈底解決不可云、旋由委員朱靜庵及廠商蔣潤禾等、先後起立、發表意見、後公決仍由各廠職工組織工會、由職工自動請工會統一委員會派員指導、一面由該委員會布告、勸各女工安心做工、俟職工會成立、即可正當解決云、議畢散會、

捷音職工分隊宣傳反日

捷音職工會前日(二十八)組織宣傳隊五組、作反日進兵宣傳、每組四五人、附隊員二人、第一組長仲荷生、第二組長陸霞輔、第三組長般仁季、第四組長羅福根、第五組長王玉林、隊長毛羽豐、自前日起率隊在中華路民國路一帶演講、昨日(二十九日)在大南門及董家渡三官殿一帶演講、今日(卅日)在高昌廟斜橋一帶演講、聞該隊所到之處、集衆聽講者甚多、

黨務消息

▲市黨部　(宣傳部)特別市黨部宣傳部昨應吳淞民衆反日出兵來華運動籌備會之請、派吳正燧沈傳珍兩同志携帶宣傳品多種、參加宣傳、又該部出版之向前進第四五兩期合刊業已出書、第六期準出清黨專號、特約陳人鶴黃蕙平冷欣冷雋曹聚仁高方俞國珍諸同志擔任撰述、若材料擁擠、則六七兩期合刊、亦未可知云、(商民部)特別市黨部商民部、昨爲組織各業商民協會事、再函綢緞等業函云、逕啟者、查商民協會之組織、爲國民政府法令所規定、凡屬各業商民、均須分別依法籌組、備文呈報、以符法定手續、現在各區各業來部呈報者、雖不乏人、而迄未籌組者、亦屬不少、須知此項組織、爲集中商民力量、解除商民痛苦、增進商民地位、凡法律賦予之權利、均得依次享受、足証商民協會之籌組洵、爲商民當務之急不容輕自放棄者也、本部業奉中央黨部批准上海特別市商民協會章程、暨本部規定之各項組織法、并特委虞洽卿等十一名爲上海特別市商民協會籌備員、除已函特別市商民協會查照印行外、仰各業商民一律趕速依法籌組、呈報本部核批加委、以資早日成立、而符法令規定在案、責上海綢緞業商民協會業經本部令各帮各公所聯合籌備、仰該公所等速舉代表加入共同籌備、以符法定手續、而資集中力量、相應函達、仰即查照加入、該綢緞業商民協會籌備會云云、(青年部)特別市黨部青年部[illegible]程宗濤記錄、主席恭讀遺囑後、即討論議案、一答覆中央清黨委員會查訊青年會中學學生鄭慕良等被控案、議決根據本部屢次調查實情呈復、二、上海幼稚院呈請備案由、議決交執行委員會核辦、三、登報通令本市各青年團體備案由、議決由秘書起草、交報館刊出、於六月三十日起登、四、本部調查股各項表格付鉛印案、議決由張同志負責造好付印、

▲第二區黨部　宣傳部於前晚七時召集各區分部宣傳委員聯席會議、張鵬聲主席、討論議案、(一)各分部須切實訓練同志組織演講會研究會、或辯論會等、(二)所定宣傳處每分部均應從速組織、(三)統一宣傳、每星期由宣傳部編製簡單口號或宣傳大綱、又該部擬在共和影戲院及通俗影戲院設立宣傳處隨時宣傳黨義云、

▲七區黨部　昨日下午二時開第十次執行委員會、主席鍾行素、紀錄楊佩文、議決要案、(一)王兆傑辭職、並以候補委員鍾行素遞補、(二)請市黨部轉呈中央、凡在區黨部區域以內組織之團體、應以區黨部之名稱次序規定名稱案、議決通過、(三)請市黨部通令取締外國衣料製中山裝案、議決備文呈請、(四)近來宣傳員在外工作每多穿用英日貨所製服裝、應請市黨部通令各同志特別注意案、議決備文呈請、(五)本區黨部範圍內領導之團體應發表反日宣言案、議決由部通知照辦(六)籌備工人夜校案、議決地址假立達學園、

▲第五區黨部　前日下午十時半在區黨部[illegible]四、(一)聘請黨部職員令各分部保送相當人才、由區黨部試驗、但七月十日以前、必需辦妥、(二)廢除各部秘書、添設幹事一人、(三)挽留組織部登記李健華同志、(四)黨員大會定七月三日舉行、又婦女部於前日午後四時在區黨部開第二次全區婦女大會、由蔡子儀同志主席、報告婦女部進行計劃四項、(一)組織平民學校、(二)組織宣傳班、(三)設指導股(四)設出版股、

▲六區黨部　該區黨部各部工作報告書集、現已編完付印、不日即可出版、該區宣傳部長丁沖、爲切實努力宣傳起見、昨召集各分部宣傳委員會、議決二項、(一)口頭的、(二)文字的、又該區組織部爲嚴密組織切實訓練及督促同志起見、通告各分部組織若干小組、該區因位於浦東、農民運動更爲重要、各地農民協會、先後成立者已有七處、閘東溝鄉村農民協會、已定本月二十九日、假塘工局開成立大會、將由該區農工部部長王一吾及宣傳部長丁沖出席指導一切云、

▲一區一分部　前日開全體黨員大會、區黨部代表郭情釗報告、(一)近有反動份子在外造謠搗亂本黨、各同志應當負責肅清、(二)閘北各工廠尚未組織工會及團體、同志們須負責向各廠活動、

▲一區十八分部　昨日下午五時開第二次黨員大會、常務徐春榮主席、議決(甲)發表反對日本出兵山東宣言、(乙)組織宣傳隊、(丙)組織調查日貨團、(丁)提倡國貨、

▲二區十六分部　昨日下午一時許假牛奶[illegible]紀錄、改選執行委員、當選出朱嘉謨朱妙然謝安民等三人爲執行委員、候補一人、爲胡冠軍王錫仁、通過反對日本出兵宣言、

▲三區二十七分部　二十八日下午五時在徐家匯開第十次黨員大會、常務余瑞芬主席、李夢南紀錄、主席報告結束北伐捐、由翁榮炳同志送交三區轉市黨部銀五百四十四元九角正、討論(一)宣傳隊以後切實工作、(二)對清黨委員會來信肅清共產黨及惡化腐化份子、議決必盡力清除之、發表反對日本出兵山東宣言、

▲四區一分部　該分部爲籌集北伐餉糈起見、特商請滬上正誼社、逸社、恒社、雅歌集、大同社、各著名票友、自七月一日至四日止、假座九畝地新舞臺會串牽手傑作、入座劵每張一元、現由該分部同志分頭接洽各界熱心人士、請爲認購、

▲四區十八分部　前日開第七次黨員大會、對日帝國主義出兵山東、決發宣言、平民夜校、同四區八分部合組、現在籌備中、

▲五區二十八分部　於昨日開第八次黨員大會、出席三十餘人、討論對日經濟絕交辦法、

▲第八區黨部　昨日(念八日)開第四次執行委員會、議決事件、(1)計劃書通過、(2)報告書定七月五日付印、(3)開除李思義黨籍云、

▲七區一分部　於昨晚七時在復旦大學簡公堂開黨員大會、補選候補執行委員二人馬燦榮郭椒然當選、議決恢復壁報、組織編輯委員會、籌備三民主義圖書館、組織紀律委員會、執行[illegible]

滬甯路臥車不能免費

路收此後當有起色

滬甯滬杭兩路局李局長電呈交通部王部長云、滬甯吳淞廠、新修臥車四輛、將次出廠、以備夜車應用、擬請鈞部商請軍政各機關、嗣後乘坐臥車、無論何人、須一律按照路章購票、不得要求免費、以維路政等情、王部長當卽轉總司令部文云、據此查該路備掛此項臥車、專爲便利行旅、惟因車輛缺乏、床位有限、且恐免票過多、不特購票行客、反無坐位、卽持有免票者、亦無臥牀、特規定辦法、藉資限制、困難情形、統希亮察、相應函請貴部查照、並請轉知各軍、遵照辦理爲荷、總司令部當卽訓令政治訓練部云、查該項臥車缺乏、利便行旅起見、設免票過多、殊覺難於應付、准函前因、爲此令仰該政治部、嗣後對於此項臥車、須按章購票、無論何人、不得要求免費、以維路政、而重收入、並仰轉飭所屬一體遵照、毋違此令、

學聯會派代表赴甯繳款

上海學生聯合會前次北伐軍餉募捐、捐欵已核算完竣、除募捐用費與劣鈔劣角及學總會與該會借欵外、淨收大洋一萬七千八百八十五元七角九分、小洋一千一百九十五角、銅元四千八百三十八枚、當經該會二十六日代表大會議決暫匯南京總司令部軍需處一萬五千元、其餘由該會暫爲保管、俟該會與學總會借欵歸還後、立卽繳往南京總司令部軍需處、至該項捐欵一萬五千元、曾提該會星期執委會議決由上海銀行代劃匯票、交隨體要君親自送往、隨君定於今晨八時四十分與全國學總會各省代表專車同行、聞隨君此次赴甯、除繳欵外、尚負有向中央黨部青年部接洽要公之責云、

房客反對增加巡捕捐

前晚在總商會開代表會

前晚下午七時、上海租界納稅華人會在上海總商會議事廳、召集租界各房客聯合會代表、討論反對增加巡捕捐問題、一致決議堅持到底、茲紀詳情如下、

▲到會團體　上海房客總聯合會、虹口區房客聯合會、虹口九路房客聯合會、公共租界區房客聯合會、四馬路房客聯合會、英租界區房客聯合會、五馬路房客聯合會、西華德路房客聯合會、法租界房客總聯合會、南陽橋房客聯合會、新聞新康里房客聯合會、特別市房客總聯合會、人和里房客聯合會、特別市房客總聯合會、福申里房客聯合會、金神父路房客聯合會等團體代表四百餘人、

▲臨時職員　主席團爲余鵬、李傳耕、王奮、杜椿蓀、單醒悟、紀錄陶樂勤、

▲開會秩序　(一)搖鈴開會(二)公推主席團、(三)向黨國旗總理遺像行禮、(四)王奮恭讀遺囑、(五)余鵬報告開會宗旨、(六)商界聯合會代表大會代表王延松報告商聯會決議案、(七)臨時秘書嚴諤聲報告納稅會改組經過及會務進行、反對理由、(八)討論各項議案、(九)其他提議、(十)呼口號、(十一)散會、

▲討論事項　余鵬報告開會宗旨、略謂上海租界納稅華人會改組僅數日、爲謀納稅人利益計、於反對增加巡捕捐一事、極爲出力、吾人不能不起來、作爲有力之後盾、誓死一致堅忍、反對到底、深望到會各房客聯合會代表討論萬全策略、以免臨淵掘井、次各路商界總聯合會代表王延松報告商界聯合會聯席會議經過、及向伍外交部長及郭交涉員請願情形、並謂望一致團結、不屈不撓、必能達到目的、納稅會秘書嚴諤聲報告辦理反對增加巡捕捐事件及該會經過情形、並說明在此時期如不表示民氣、此後之壓迫、當方興未艾、王奮謂帝國主義者所以輕視吾中國民衆、在乎無團結、今吾民衆已有團結、其輕視之心、當可減少、但吾各房客之組織尚未完善、此後須力求嚴密、有組織的紀律追隨上海租界納稅華人會之後、此次工部局之非法增加巡捕捐之辦法、定必取消、杜椿蓀謂增加巡捕捐、係增吾各房客之負担、故各房客尤須一致努力、萬不可有始無終、末議決四項、(甲)各房客聯合會當各自召集全體會員大會團結一致、拒絕增加巡捕捐、(乙)依據納稅華人會議決案、實行一、如不增加、照原額繳納、二、如須增加、連原額亦不付、如用壓迫手段、採用必要之表示、凡我房客、須一致堅決、(丙)各房客聯合會致書於工部局、表示反對、並發宣言、(丁)各路各里房客未有組織者、須速即加入就近房客聯合會擴大組織、並發給組織徵章、(戊)推舉委員二十五人專辦反對非法增加巡捕捐接洽事宜、會議畢、時已十時餘矣、

四區商協會之籌備

第四區商民協會日昨第二次籌備員會、討論事項如下(甲)許雲輝提議本委員會須分科負責進行、汪維英等附議、公決分秘書、財政、指導與組織及宣傳等、當推秘書陶樂勤、錢龍章、虞仲成、財政鄔志豪高伯謙、指導與組織及宣傳、王鞏成許雲輝顧九如趙南公楊湧潤王廉方汪維英王漢强房開徵張一麐等、推由許雲輝主任、劃分區會、公決定十六分會、依照劃定之表格通過、分會籌備辦法、公決(甲)致函各路商界聯合會推出十人、由本區委聘之、(乙)由區籌備員各推十人、擔任分會籌備員之責、

創辦中國飛機工廠

航空處招請工程師

我國所用飛機者仰給於外國、國民革命軍總司令部航空處長黃秉衡主任昌開一爲實行先總理航空救國計畫、積極進行籌設一製造廠、昨航空處爲開辦飛機工廠事、聘請飛機工程師、其布告云、本處現擬在滬組織飛機工廠一所、初步專事修理飛機、第二步兼事製造、擬聘工程師一人或二人、茲將徵求辦法列后、(一)此項工程師不分國籍、(二)凡富有飛機工程機件學識及經驗者、請擬具詳細計劃書、與飛機發動機、機身修理及製造之要點並註明姓名年齡籍貫履歷及詳細住址、郵寄本處、(上海徐家匯西虹橋路、國民革命軍總司令部航空駐滬辦事處)合則約期面議、否則恕不答覆、如計劃書不合格、須退還者、亦請聲明、薪金從優、(三)計劃書之擬撰、用中英文均可、其內容應具下列各項、(1)關于初步二步工廠機件之設備、(2)關於訓練技師工人之方法、(3)關於工廠之組織、(4)關於全廠各項經費之預算、(5)其他有關係之事項應詳細列入、

許崇灝呈交通部文

代表粵閩招商局股東

粵閩招商局股東代表許崇灝呈國民政府交通部函云、部長鈞鑒、敬啟者、六月廿六日招商局招集股東會議、到會者五萬餘股、合計四萬餘權、討論股權、爭訟不已、茲將大略情形報告如下、一招商局原訂章程第十二條、本公司股東之議決權選舉權按股戶規定如左、一股至十股、每一股爲一權、十一股至百股、每五股爲一權、百零一股至五百股每十股爲一權、五百股以上每二十股爲一權、此爲民國十三年所擬之章程、尚未實行、今仍沿用前清宣統元年所列股權、計算如下、十一股至百股每二股爲一權、百零一股至五百股每三股爲一權、五百零一股至無限股每五股爲一權、以上所訂辦法、原爲防止大股東之壟斷、然雖經如此限制、而每次會議、均爲盛氏占得優勢、以其股份最多故也、因此招商局永爲盛氏所把持、其他散股之股東無有過問之權、如廣東所舉董事、有如伴食者、無論如何腐敗、無權糾正、以盛氏人衆勢大、非其敵也、此次會議、盛氏主張一股一權、共請律師數人如張一鵬等到場力爭不已、適清查整理委員、亦有一股一權之主張、於是盛氏更有所藉口、復利用反革命之名詞、壓迫反對者、張一鵬兩次怒目起立、大聲疾呼、政府委員已經判決一股一權、說是政府委員主張一股一權、如反對卽以反革命論、誣政府委員至此、武斷至此、胆妄極矣、因此無人敢與再辯、以致强通通過、此後招商局必全部落於盛氏一家之手、航業前途必更不可救藥矣、二從前該局選舉、向例廣東香港股東(共萬餘股)持票至廣東香港之招商分局、由各該分局驗股後、發給選條、向總局領取入場劵與決議票選舉票、相沿數十年、並未更改局章、以此條爲最善、條條可改、此條萬萬不能改、盛氏於此次開會之前卽有不滿意於由各省分局驗股發票之辦法、主張外省股東、亦須持股票到上海總局查驗後蓋章、始得領取選舉票及決議票之權、而今清查委員亦有印鑑辦法之規定、適與盛氏之要求相合如此辦法實行、則廣東股東及上海以外小股東之選舉權、無形中均被剝奪殆盡、而股權統由盛氏一家所獨占、何者、因廣東股東多係散股、散處省城及四鄉、若由鄉到省、路途不遠、路費不多、尚可不因惜此小費而犧牲其股權、若須持股票到上海總局驗看、則每人來往一次、需用川資旅費、約百餘元、百股以上之股東、每年所得股息、尚不及此數、勢必因惜此巨欵而裹足不前、小股東更無論矣、如此則招商局永爲盛氏一家所盤踞、而廣東股東及上海以外各處之小股東、其選舉及議決權爲無形之取銷、清查委員原主張股東受平等待遇、而結果反得絕對不平等矣、灝受廣東股東之委託、對於以上兩點不得不言、曾在會場大聲疾呼、極力反對、因會場人多口雜、該會所宣布之議事錄上、竟略而不書、祗書通過而已、致使灝無以對委託之股東、用特將此種情形、詳爲陳報、鈞座總司交通、有整理航政之責、尚乞主持公道、有以維持、不勝盼禱、專肅敬請鈞安、許崇灝謹啟、

工統會消息

▲調解部　(1)華大電力絲織工會爲廠方營業停頓、工人失業、請求交涉一案、派毛禮榮毛承基前往交涉、結果失業工友共十五名、每名由廠方津貼二十元、雙方簽字了結、(2)上海鋼器工會第一分會因勞資雙方前訂條件、廠方承認簽字者共七十餘家、惟小南門孫福興張新記兩廠主否認、請求調解一案、派張章廉前往交涉、結果、廠方承認條件、依照各家一律辦理、毫無糾紛、(3)裕昌火柴廠工會爲要求加薪向廠方提出條件一案、雙方業經磋商就緒、工統會派張章廉參加、簽定契約、送工統會調解部備案、圓滿解決、(4)杜行鎮同泰糟坊與該店職工糾紛一案、派張麟書張柏森前往調解、結果、職工倪姓由店方給予薪資二月、遣送回籍、其餘增加工資每人每月加薪一元五角、月規小洋六角、簽字了結、(5)上海市棉織業聯合會爲工友參加運動會、廠方不給工資、請交涉一案、已函致廠方、飭當照給、(6)上海茶業工會報告汪元泰開除學徒、請求交涉一案、派王祐生前往調解、復工了事、(7)上海[illegible]涉一案、結果、由廠方津貼洋十五元、俾孫業安別謀生計、(8)南市利民火柴廠工會因廠方不給女工部五一、五九、各紀念節工資、及男工伙食津貼、請求交涉一案、派張麟書前往調解、結果、女工每人發給津貼洋二角、男工從前之在外自食者、按月津貼洋三元半、惟自後由廠方供給伙食、不得在外自食、以歸一律、雙方認可、和平了結、

▲護工部　六月二十八日工作概要、(1)方隸嶽請求區方觀大仲雪、當以方觀大已移解警備司令部、原件存部、容後核辦、(2)委員會緊急請將姚維明暫行寄押、當卽由衛兵檢交看守所收押、(3)委員會緊急請陳命階有重大嫌疑、徐貢封煽動工潮、卽行扣留、當卽由武裝衛兵二名、檢查交看守所嚴重看管、(4)本日部長召集護工各隊長訓以禮節及整飭軍紀風紀、(5)本日呈請發給槍枝暫以便整飭武裝、

▲調查部　調查部自前日奉常務委員命令、調查上海工廠英日貨品後、所有各股職員均遣派出發從事準確調查、聞部辦公人員、僅占全部四分之一、工作甚形忙碌、現因上海市木器業工會第一分會函稱不良份子希圖破壞、請予查辦、該部已派陳幼敬前往、上海拔金銀鋼絲工會爲組織工會、請工統會派員調查、已派趙楚奎前往、

劉河提燈會紀

前日(陽歷二十八日)下午二時、劉河各學校各團體等、在天后宮廟場舉行慶祝北伐勝利大會、計到滬太汽車公司吳仲裔、警察所長賀國强、水上警察郝隊長、二十六軍五團三營張排長及緝私營隊長等、秩序如下、(一)向總理遺像及國黨旗行三鞠躬禮、(二)讀總理遺囑、(三)演說吳仲裔賀國强等、(四)呼口號、散會後於七時許繼續提燈會、是晚全鎮商店及四鄉鄉民至鎮觀燈者約有三萬餘人、頗極一時之盛、

交涉署復法總領事函

特派江蘇交涉員郭泰祺、昨致駐滬法總領事函云、逕啟者、前准來函、請爲轉致索閱高昌廟一帶戒嚴區域界限地圖等由、卽經函致白總指揮查照辦理去後、茲准復函稱、查自白蓮涇港至內地自來水廠之綫以西劃定爲戒嚴區域、在此區域內、所有外國船隻、暫停游行、卽希轉知等因、相應函復貴總領事、請煩查照爲荷、

三國駐滬總領事昨日拜訪伍朝樞

昨日(二十九日)駐滬英法日三國總領事代表各該國駐京公使奉命聯袂詣新西區拜訪國民政府外交部長伍朝樞君、述明係奉命晉謁、由伍總長親自接見、聞其來意、係對於鹽務稽核所要求照常辦理、以期外債有所憑藉、幷請原有辦公人員、勿遽調動、以資熟手、經伍總長當以本政府自有權衡、毋勞顧慮、相談良久、興辭而別、

綁票匪一場空歡喜
綁案兩起肉票生還　一在中途乘隙脫險　一由匪黨負之而出

陳清嵐夫婦　在西藏路綁上汽車　汽車傾路中途脫險　其婦被刦金戒兩枚

出事之始　中美樺油公司職員潮州人陳清嵐、昨晨一時許與婦人陳王氏從西藏路文元里韓江絲竹會內步出、正欲登自備之四千七百號汽車歸家、突來綁票匪二名、各執手槍、嚇禁陳與氏及其汽車夫聲張、一匪登車廂、監守陳清嵐與陳王氏、二匪則威脅汽車夫開機駛行、車出西藏路、折入福州路、將至廣東路間、匪令停車、預伏是間之匪徒三名、次第而登、司機之職、由匪自任、餘匪均各執手槍、監視諸人、車由愛多亞路迎西而行、重入西藏路、過新垃圾橋、繞北蘇州路沿河濱行、

匪徒遞信　至中途匪命汽車夫下車、並附一書、囑其回致陳家、其辭略謂『我儕爲共產黨人、邇來因黨費支絀、故將陳君暫請爲質、可請界洋若干元來、苟不允者、非特陳君個人之生命、發生危險、且其他家人、亦難保其安全也』云云

一路駛去　汽車夫下車後、匪即將車開行、至大白渡橋堍、轉入百老匯路、向東直駛、一路之上、喇叭之聲、嗚嗚不絕、使路人避道得風馳電掣而去、經過不少途徑、陳等於車內雖見道旁巡捕路上行人、祇以匪有利器在手、故皆不敢聲張、任其所之、

汽車傾陷　該汽車駛至楊樹浦華盛路左近、適該處修理道路、途中之電車軌道、多已挖掘、凸凹不平、該汽車開駛甚速、司機之匪、因無紅燈、亦未留意、以致車身陷入坑中、匪乃大起恐慌、乃由兩匪下車、折回至提籃橋雇汽車、

肉票兔脫　陳等兩人、乃由三匪執鎗監視、移時、一匪問陳、謂若能修理汽車機件不、陳回以能、匪乃偕其下車、陳開啟機頭之鐵皮車身板、使匪持之、己則凝視機件、作按捫久久、乃登車扭撥機捩、使之行動、顧機已壞、仍不能行、陳開啟另一車門而下、懸距離匪徒稍遠、遂猛向前奔、

匪猶開鎗　車下之匪亟出狂追、相去已遠、料不能及、乃扳機開槍轟擊一響、幸未命中、匪徒膽寒、是役、匪徒僅將被綁陳王氏所御之金戒兩枚搶刦、餘一無所獲、而陳王氏迨匪去遠、始敢大呼救命、由附近巡捕及包探趙子仁聞聲趕到、詢明原因、即帶同陳等投楊樹浦捕房報告、假使汽車不傾陷、則陳等難免吃苦矣、

粵人王某安然歸來　自述匪窟生活　竟由匪黨救出

廣東商人王某、十二日以前、被匪綁去、昨日脫險、安然歸來、據其與記者之談話云、十二日前、乘自備之汽車赴北四川路、車至奧迪安大戲院門前、後邊飛來一輛汽車、猛力一撞、機爲之損、後來之車、突步下匪徒三名、手執手槍、使之弗聲、乃由匪徒抬掖使登匪車、疾馳而去、車至滬西虹橋路外國坟山傍之空屋中、使爲住居、一切衣食、均極豐腆、有六匪輪流看守、前夜有一匪見五人熟睡、乃語王曰、我覺爲匪、終非終身計、欲遷善久矣、顧無機會、今見君吾欲掖之出、而予我爲善之機、第君若脫離是間、吾不能逗遛上海、亦不回家鄉、蓋必要受同儕之慘刼殺戮也、敢請予我若干金　使之遠颺他處、以謀生計云云、王某諾之、遂負之而行、久久脫離匪窟云、

借錢不遂竟敢開鎗
趙妙生腿中一槍　印杏全肇事而逃

吳淞市河新橋南首　沿塘東面淞興里第七號門牌　居民印杏全、於昨晨往甘家橋趙姓借錢不遂、因即向趙子開槍、擊中腿部、受傷頗重、

▲**突然一鎗**　印杏全向業船夥、近因吸食鴉片烟與無賴爲伍、昨日（念九日）上午七時許、往張華浜附近之甘家橋趙成寶處、商借銀錢、其時趙成寶已到滬甯鐵路局張華浜之機器廠工作、僅其子妙生在家、印遂向妙生勸借巨欵不允、距印突出手槍、遽向妙生開槍、當被擊中腿部而逸、

▲**彈未取出**　趙成寶年四十七歲、子妙生年十七歲、成寶在工廠聞警趕回家中、見其子妙生受傷倒地、當即送往張華浜南首　海軍醫院救治、當經該院診察、槍彈射入左腿之上　股轉灣間、所傷雖非要害、但須施以手術、取出子彈、方保無虞、

▲**緝兇無着**　受傷之趙妙生送醫後、其父趙成寶、查得行兇之印杏全、本爲認識、並知其寓所、遂即訴請吳淞商埠第二區警察署拘辦、由該署傅署長、飭派警士李維周等、會同該圖地保周蘭生、前往該處緝拿、當據左右鄰居云、確有杏全其人、但已久不到家、亦不知其何往、遂將其妻傳至吳淞警察局訊問、

▲**兇手家庭**　印杏全、年三十五歲、其父早已故世、母周氏、年六十六、妻林氏、年三十歲、妹二人、一適戴姓、一適王姓、女二人、長名引鳳、年十二、次女年十歲、因無錢吃鴉片烟、故將其鬻去、子一人、年六歲、名三囡、杏全離家已久、母在家糊洋火盒、妻在某紗廠做工、以度生活、（下略）

兩律師糾正法院上訴期間
判决正本送遞遲緩　每致錯誤上訴期間　律委會請法院採納

席裕昌、黃翰兩律師、以公共租界臨時法院之『上訴期[illegible]內提出之』一條、詞意至[illegible]含渾、而又以宣判之日起算、送到判决正本、竟延至十餘日之久、致錯誤上訴期間之案甚多、關於訴訟當事人之利害甚大、爰特提出議案於改組上海　律師公會籌備委員會、前日（念七日）經委員會討論通過、即日函致臨時法院、茲將議案覓錄如下、

『爲提議事、案查上海公共租界臨時法院　暫行訴訟規則民事訴訟　第一百〇一條規定、上訴期間、須於諭知原判决二十日內　提出之詞意至爲含渾、蓋當庭宣判、固得謂爲諭知、而牌示判决主文及送達判决書、亦屬諭知方法之一、該訴訟規則內、既未規定宣判字樣、判决正本內又無特別記載、於法自不能以狹義的解釋、祇認當庭宣判爲諭知、況收回上海會審公廨　暫行章程第一欵乙項、載明適用中國法庭之一切法律（訴訟法在內）及條例、惟當顧及本章程之規定云云、則對於前項不明瞭之諭知、自應查照民訴條例上訴期間辦理、至易明顯、今臨時法院　往往以宣判之日起算、而送達判决正本、復延至十餘日之久、致錯誤上訴期間之案甚多、關係訴訟當事人之利害甚大、爲此函請貴會提出委員會討論、並祈函請上海公共　租界臨時法院　採納意見、加以糾正、（下略）』

白俄夫婦
俄人不甘受此辱罵　昨投法廨控告同類　判押西牢再償損失

俄國人皮皮高夫　昨延魯赤赤律師代表投法公堂控稱、原告前在海參威充當偵探時被告俄人西利愛夫、辱罵原告是白俄走狗、此次原告來滬、於前日在治下遇見距被告持木棍將原告毆傷、後原告至醫院醫治十餘天、至今尚未痊愈、今有醫生證書可證、查被告完全因挾仇將原告打傷、求請按照新刑律第三百十三條究辦外、准予追償損失、繼由證人那齊曹夫麥仁斯紀二人　上堂證明一切、詰之被告、供認行兇、中西官判被告押　西牢二個月外、再賠原告損失六十元、

怎解決婚姻問題
美記者環遊世界求妻　美牧師主張婚前同居

美觀者的條件

因納美妻、誤以七十日周遊世界之美國青年記者泰托斯（二十六歲）、現乘船赴日、該氏爲布爾克林、伊格爾報之社會部記者、因容貌不揚、絕意戀愛、今春該報舉行美人投票、有希克思女郎者、當選一等、女富資產、忽向該氏提議結婚、氏欣喜不置、但其結婚條件、須氏於七十日間周遊世界、報告各地有味之新聞、歸後結婚、其資由女代出、氏因履行此項條件、於五月二十八日由布爾克林出發、經由美國及坎拿大各地、於二十日抵日本橫濱、擬更赴東西京、由神戶赴天津北京、出哈爾濱、乘車赴莫斯科、利用飛行船等、遨遊歐洲諸國、再由立勿浦乘船、越大西洋、期於八月二三日前回布爾克林、氏懷中藏有未婚妻希克思之小照、秘不示人云、

婚前試驗練習

據紐約二十日電、美牧師烏斯氏於舊金山監督派教會之全國大會、向教會員演說性問題云、認結婚須依神之命令而行者、是爲大悲、性爲人生之優美之部份、男女二人以互助而結合、固屬尊貴而正當之事、而此結合隨時分離亦可、余意結婚前同居二年、經其間之試驗練習、愛情如猶繼續、始可正式結婚、余知有多數青年隨心所欲、擾亂世間、而女子方面亦多有之、但我等對此、須以寬大之心胸講求適當之解决策云、

發現長虹
紅黃綠紫四色　地位在東南方　虹下復有淡雲

昨日天氣、陰雲往復、時有陣雨、惟不甚大、至下午六時半、空中發現長虹、呈紅黃綠紫四色、地位在東南方、約佔九十角度弱、時細雨濛濛、虹下復有淡雲、自南向北、故虹之局部、不時被掩、若徵淡然、已而復又鮮艶、同時西北方驟然發光、若斜陣之映射、歷時約二十分鐘、始漸徵而漸沒云、

砍殺少女與許婚無涉
屍父供由索欠而起　昨晨研訊今日宣判

寓居楊樹浦　河間路一百六十三號門牌之　台州人應時壽、因於四月念八號早六時一刻在該　屋內持斧將十八歲甯波女子　周杏清砍傷斃命、業由楊樹浦捕房包探耿德標將兇手　應時壽連同利斧解由臨時法院訊押在案、昨日午後　由李推事借意副領事升座第一刑庭研審、據中西探禀　明案情將兇斧呈案、又據周金東投訴死者係我女兒、在甯波會向被告借洋十八元、本年三月念三日由原籍與女　兒及被告等同行來滬、住厚生紗廠後面至四月二十八號早六時、我甫起身、女兒下樓泡水、被告亦即下樓、在灶披內向女兒索討欠欵、致起衝突、被告突向灶旁取得斧頭、向女兒頭部猛砍一下、受傷倒地身死、惟女兒生前並未許與被告爲妻、又據見證周范氏金財慶王康、甯等相繼証明前情、質之被告供稱周金東前在鄉間將周　杏清許我爲室、到滬後違約、故而砍斃等語、李推事核供、以本案辯論終結、候本月三十號下午宣判、

米店主騙欵萬元被拘

狄思威路一二二號申泰米店主本地人楊翼如、於四月間陸續向新閘橋浜北（華界）合盛米店等六戶騙　取銀洋一萬元、將店閉歇逃避奉天路卅二號門牌屋內、前日被合盛店主沈福興偵悉、控由哈爾濱捕房派包探徐芝卿與西探奧門前往按　址將楊拘入捕房、昨晨解送臨時法院、據中西探禀訴前情、請求展期調查被騙各戶等詞、梁推事得供諭楊交一　萬元保、候再訊核、

張競生罰洋百元
—因新文化書籍文詞淫穢—

福州路五百十號美的書局　主任張競生、因著作新文化書籍出售、文詞淫穢、被總巡捕房政治部稽辦潘連璧譯員陸錫爵　與西探長薨克查悉以其有礙風化、提起控訴、昨晨由臨時法院傳訊、即據工部局代表　梅脫蘭律師到庭陳述前情、並稱被告發行之新文化第三四集中所載之『性育通信』『性部呼吸』等文詞淫穢、實屬違犯刑律二百九十二條等詞、被告張競生來到、由該書局經理謝蘊璲偕律師投案、經梁推事核供判决被告罰金一百元、又福州路五百十七號北新書局　同路五百另八號三民書局均因　代理出售新文化書籍、亦被捕房提起控訴、判李志雲處罰金五十元、賀白處罰金二十五元、証物沒收、

可憐的粵婦
貪便宜吃大虧　旣放了落水債　又要被人調戲

粵籍婦人李陳氏、因夫故後生活艱難、來滬謀生、月前至五馬路易安茶　館內找尋親屬、以便棲身當有傅志誠者、向該氏謂曰、伊因妻子潛逃、願讓屋一間居住、祇收房租三元、該氏貪佔便宜、即命引去　當至北浙江路某里內由傅出清披屋一間、該氏遂遷入居住、傅於次日向氏聲稱、伊妻捲逃六七百元、現在人贓已獲、惟須先化費四十餘元、方能將贓收回、但我手中拮据、特爲商借四十元、一俟將贓得到、

滬甯路電員聯歡會成立

滬甯鐵路電員聯歡會、昨日（二十九日）上午九時、假兩路同人會開成立大會、到沿路各站代表三十餘人、九時三十分振鈴開會、公推沈浩庭爲臨時主席、鮑尙炯爲會務經過情形、次通過會章二十一條、次選舉執行委員、當選者孫志衡　沈浩庭　袁驥昌馬直山王　偉胡漢卿劉瑞章朱佐堯浦圻、候補執行員委孫朝棟　張宜生王希賢、次籌備員王　偉報告帳略、開會畢、進茶點散會、時已十二時半矣、

人生悲境

夫婦恩斷義絕髮妻竟遭遺棄
兩婦同病相憐　均提離婚之訴

變賣妝奩沾花惹草　弱妻息女均遭遺棄

婦人蔣秀英、年二十一歲、住居本埠老北門內民珠街十六號、於民國十四年間、憑媒嫁與蘇州人王榮福（年三十六歲）爲妻、生有一女、僅三歲、近因其夫將其粧奩變賣、行止不端、且不顧家庭生活、爰請王傳璧律師、具狀地方審判廳、請求准予離異、已經地審廳訊過一次、被告王榮福、因傳票未能送達、傳訊無着、業由廳選任汪承寬律師爲被告義務代表、訂於七月廿五日公開辯論、茲將提出離異之原因及理由、則緣蔣秀英與王榮福於民國十四年三月間結褵後、生女梅梅、現已三歲、王於梅梅生育後、在外沾花惹草、置家室於不顧、並將其妻秀英所有粧奩、變賣殆盡、而對於弱妻息女、不予撫養、反遭侮辱及種種之虐待、蔣氏祇得暫回母家、以冀其自發天良、悛悟悛改、詎亦不加存問、最近曾登報通知、念伉儷之情、設法撫養、而王榮福仍置之不問、決心遺棄、臻於恩斷義絕之程度、使母女二人、淪於無法生活之窘境、而深嘗人生最可痛苦之悲境、更何能維持家室之和平、蔣氏因此提出離異之訴云云、

豆腐店老板娶妾虐妻　十八年糟糠下堂求去

本埠城內老縣東義興荳腐店主韓聚濤、年將四十、娶太平街李氏爲妻、已有十八年、惟生二女、均已及笄、顧膝下猶虛、於今春二月間納娶小星、因之夫婦間、不免齟齬、詎其夫聽信枕席讒言、致與大婦之感情破裂、頻加毆辱、並將李氏租屋別居、飯食由店送去、日僅一次、亦不付給、該氏無奈、乃延請汪承寬律師、狀訴地審、呈求離異、本月二十日傳訊一次、被告韓聚濤避不到案、諭候再傳被告訊理、茲將原呈錄下、以見一斑、『（上略）竊原告憑媒嫁與被告爲妻、已十八年、生女二人、均已成年、平日毆打辱罵、成爲慣事、被告之母、且又助虐、有時則遷怒於二女、以致長女寄居姑家、被告自去年娶妾後、虐待尤甚、本年三月間、被告復施重大毆辱、將所有飾物衣服、藏匿一空、原告氣憤輕生、給予一百二十元之抵借票一紙、作爲抵償衣飾、招母家領歸、蓋以母家境遇窮困、即招被告領回扶養、始則不允、繼則租屋另住、始則餉送食物、每日一次、繼則無一次之送餉、房租亦不給付、甚至求食鄰居、毋用無着、此爲惡意遺棄、於焉可見、至上月二十九日、又登不安於室之廣告、經原告囑伊提出證據、復函並不指出、顯見有意侮辱、似此行爲、夫婦間恩義已絕、爲特呈求廳長察核、准予離異、判令給予一次慰撫費洋三千六百元、歸還原告之粧奩衣飾、二女由原告挈養遣嫁、並令負擔訟費（下略）』

破獲大賭窟
係俄人私設　昨解法公堂

俄國人佛克手哈　物利愛夫兩人、在法租界霞飛路四百三十四號門牌　屋內私設大賭窟、爲法捕房查知飭派中西包探前往抄　出賭具現洋甚夥、連同賭客十餘名、帶入捕房、昨解法公堂、捕頭上堂稟明前情、並將賭具呈案、被告供詞未譯、中西官諭候商堂諭宣判、

軍火執照之新章

自七月一日起、工部局對於携帶軍火之執照、將換新章、按舊執照係每季一換、新執照則係小冊子式、內有領照人之小影、可用半年期滿不必另換新照、祇須在冊中註明繼續有效、至納費與原來相同、但前係按季繳付、今則係半年一付云、

上届遠東會籃球錦標問題
—本届菲足球隊有受僱證明—

路透社二十八日馬尼拉電、一九二五年第七届遠東運動會、菲列濱籃球組選手薩爾伐杜、（Luis Salvador）已經菲律賓體育聯合會証明、薩氏乃由前國家體育教授英格蘭（Fred O. England）付以津貼沙（Pesos）一百五十枚、（合銀幣一百二十七元半）邀請入組一節、已載昨報、按是年菲人奪得遠東運動籃球錦標、我國第二日本第三、今薩氏旣受僱有証、則胥菲隊運動規、應取消其籃球錦標之名義、我國可升居第一、日本第二、想我國與日本體育當局、當有所表示也、又本届菲足球隊赴爪哇比賽、球員中亦有已經菲體育聯合會證明受僱者、故第八届遠東運動會、該隊不可出席比賽云、

華東預選今晚截止報名

我國爲籌備參加本届遠東運動會、特定於七月念三念四兩日、舉行全國運動會、華東區則於七月二日三日先開預選會、報名至昨晚止、報名者已有十七人、現該會定於今晚六時截止報名、俾可早日編排運動號數、及分組比賽、註冊　須帶報名費一元、

國際草地網球明日奪標

本埠國際草地網球錦標比賽、我國於去年開始加入、本届加入甲乙兩組、茲悉該會定於明日下午、開始奪標、我國與日本、先行交鋒、甲組在辣斐德路金神父路轉角、三井俱樂部球場舉行、乙組則在勞神父路、中華網球場、中華隊特定於今日下午四時在中華網球場正式練習、並選舉隊長、茲錄各員搭配於後　㈠江道章與何家璧、㈡顏榮生與陳乃新㈢馮錫康與梁官英㈣余志忠與歐陽旭鄭㈤張子虔與馮德泰㈥凌憲揚與凌志揚㈦梁建棠與王華㈧唐志華與唐鼎祥㈨左得生與蕭信福㈩王瑋與梁官松⑪顧慶毅與顧慶蓀⑫顧兆麟與顧慶璜⑬張悅聯與劉鏗⑭沈嗣良與雷仲仁

二路總政部消息

▲**前方消息**　（部務會議紀）該部前方工作人員、自抵南京後、暫駐下關東南飯店、於二十六日下午八時　假座該店大禮堂開臨時部務會議、由張秘書主任秉輝主席、讀遺囑後、議決案件如下、㈠出發時曾由秘書處通告、各員所帶行李、不得過四十斤、若有過四十斤者、應即設法寄存南京、或寄回上海、以免輸運爲難、㈡在火車或輪船抵一埠時、各員不得擅自下車、或登陸、㈢設編纂委員會、推定教育股周奐才、社會股曾助伯情報股吳越賓股姚希明宣傳股何惟忠黨務股吳景青藝術股　趙蘭七人爲編纂委員所有一切進行方法　由該委員會開會後　擬定具體辦法着手進行、㈣設立財政審查委員會推定林則瑞、趙蘭宋瀛陳張秉輝四人爲委員、另由特務組令上兵推定一人加入爲審查委員、本委員會有監督財政全權、㈤明日若不能渡江全體人員出發演講、㈥演講地點規定秀山公園、夫子廟、花牌樓、北門橋、鼓樓、下關、三山街、中正街、奇望街、莫愁湖、及各茶館、㈦推曾助伯鄒忠兩同志報告南京城內外之標語　頗有錯誤、應呈請總政治訓練部、[illegible]議定價格、如[illegible]來確數、有不[illegible]、再行議加議事、散會、（紀念週）該部前方工作人員自抵南京後、本擬即日渡江北上、因車輛一時不能調遣、故二十七日仍暫駐東南飯店、全體官佐士兵、於上午七時、由秘書主任張秉輝召集整隊往總理陵前舉行紀念週、由秘書主任張秉輝主席、恭讀遺囑、靜默三分鐘、乃演說、末呼口號、攝影後、乃步行往總政治訓練部、

▲**後方消息**　（秘書處）該部出發前方工作人員、原定在徐州一帶、現據前方張秘書主任來電、已改赴魯境郯城一帶工作、茲探得張秘書主任　昨日致秘書處原電如下、（銜略）弟等於宥（二十六）晨抵寧、以候車勾留兩日、次早渡江來浦、晚復乘車赴魯境郯城臨沂一帶工作、暫不赴徐　特此奉聞、又該處爲整頓全部工作起見、重行訂定辦公時間、起床上午五時半、點名（十兵）六時、早膳七時、上辦公廳七時半、上操（十兵）七時半、收操（十兵）九時、午膳十二時、出操（十兵）下午三時、收操（十兵）五時、晚膳六時下辦公廳七時、上課（十兵）七時、下課（十兵）七時五十分、點名（十兵）八時、熄燈九時、另錄該處通告如下、須奉主任面諭、如遇辦公時間、本部人員未經請假而不到辦公廳者、以擅離職守論、特此通告、（宣傳科）該科昨接秘書處通知、以七月一號爲國民政府成立二週紀念日、應有慶祝之表示、除從事積極籌備外、又派員持函向上海特別市黨部　中央宣傳委員會駐滬辦事處　接洽進行方法、另着編纂股趕編傳單標語告民衆書等等、

十九市鄉行政聯合會昨日開常會

上海十九市鄉行政聯合會、於昨日下午二時開常會、賈叔香主席、討論各項要案、並將所擬呈文稿修正、由各鄉董署名即日發遞、至四時半散會、並議決案如左、一件、呈請縣公署查照原案、將逐日征收附稅劃出具領、以濟要需案、議決照呈稿即日繕發、一件呈報縣公署戶籍經費已無餘欵、請將市鄉公所印契分發行所帶征之戶籍捐及補助縣警捐、一併豁免案、議決照呈稿即日繕發、一件縣公署　於十五年上忙項下豫借之每兩五角、經費、原十六年徵收上忙時扣還、今已屆期請查照原案實行案、議決、即日備呈請求縣公署實行、一件上年冬漕縣署借徵之畝捐、已奉令豁免、請公布已徵之數、實行發還案、議決、即日備呈請求縣公署實行、

房租討論委員會

上海房租討論委員會廿九日下午四時、開第七次常會、出席者二十四人、公推陸鳳竹主席、茲將其開會情形紀錄於下、㈠書記報告上届決議、出席對於文字、略有修正如下、（甲）陽歷付租、准用陽歷、至於起始日期、呈請官廳酌定公告、（乙）頂費問題、房客不得私自頂替、（丙）小租挖費、一律革除、㈡依照議事日程、討論第四項欠租問題、因房東房客代表爭執不決、遂先討論第五項二房東問題、議決廢除包租、二房客對於三房客之房價、須照原租平均分配、㈢討論第六項　臨時付租辦法、房客代表提出七成付租、房東代表反對、雙方爭持不下、房客代表遂提議將第四第六兩項議案、依照會章交仲裁委員會、房東代表反對仲裁、復生爭執、遂由主席宣告提交仲裁、至七時散會、

五馬路商界聯合會

昨日下午四時、五馬路商界聯合會召集全體會員大會、到百餘人、公推楊湧潤主席、㈠恭讀遺囑、㈡反對增加巡捕捐案、公決（甲）照納稅華人會議案、與全市民衆取一致行動、（乙）由本路各商店全體蓋章、誓不多付、（丙）組織糾察隊巡查、有無破壞議案、私行付給及紛擾情事、以期與全市民衆相呼應、并即舉定楊湧潤馬潤生春陳盈周心齋　朱仲星呂機生王順友　江惠林張嘉珍柯似沅完恩安　尹興全游舫齋裘雲良孫淑我　邱維珩王椿壽項東垣朱安全　張梅庵陳伯寅等二十一人　爲糾察隊員、（丁）函請工部局收回成命、㈢二五庫券案公决俟財政名單頒下時、切勸各戶遵照辦理、（四）減租問題、公决俟總解决後、依照辦理、在未解决前、絕對停付房租、（五）對日經濟絕交案、公決通告各會員　概不准進日貨、如有查出、隨時向反日出兵會告發、議畢散會、

醫藥會聯席會議

昨日城內縣　基路中華醫藥聯合會、約同石皮弄中醫學會、開聯席會議、夏應堂主席、㈠主席報告並謂中醫爲國家固有之學、名爲中醫公會、最爲直截了當、神州三數人把持異議、拂逆公意、推翻我等代　表公決之名稱、安名淞滬醫士公會、且派人四出拉攏、當即日去函警告、㈡討論會章、㈢會員入會、免去介紹等煩瑣、凡有醫學常識、確能治病者、可逕自來會填寫志願書、會費暫由會中担任、以後進行各種事業時、再行徵收、總以極少之數、而令同道滿意、㈣即日由工　會名義登報宣言成立正式中醫公會、會址暫設中華醫藥聯合會、

醬園業實行加薪

醬園業夥友、前以生活程度日高、所入不敷開支、要求店主加薪、業經該業職工會開會議決、於前日　陰歷月底　停業一天、昨日起實行、茲悉是項加薪限制、概友每月十一元至十二元、拼合門缸十四元至十五元、發貨批發十五元至十六元、帳房十九元至二十元、總經理二十五元、是項規定薪工較原薪金增加三分之一以上、年終花紅原係十二分之二、現改爲十分之三、惟店主因對於此項規定損失甚巨、不得不謀補救、故議決折扣買主秤砣、現悉售出黃白貨、即白燒黃酒等　每斤二十兩、醬油每斤三十二兩、荳菜油每斤十八兩、如有主顧關係、私弊濫做、查出須重罰云、

民衆參加紀念週

總理紀念週、已由中央規定全國一致舉行、茲中央宣傳部滬辦事處以上海民衆、尙未切實履行、特定每星期一上午十時假總商會舉行、昨已通知總　商會商民協會各路商總會及　各團體各機關一致參加、屆時有極有價值之一週政治　軍事黨務國際狀況之報告、

來函

敬啓者昨日所載淞滬警察廳特別黨部成立大會　係特別黨部第一分部成立大會之誤　特此更正　請卽登來函欄爲盼　淞滬警察廳政治部啓　六月二十九日

發起歡迎黨員

本埠各團體爲發起歡迎　忠實同志、并促成滬甯黨部統一大會、特假中國國民黨黨員聯歡會內開會討論、公推黃恢權主席、恭讀遺囑、㈠主席報告發起情形、㈡討論名稱、修正爲上海市民歡迎國民黨忠實同志並促成　滬甯黨部統一大會、一致通過、㈢推舉籌備員、㈣地點暫假法界八仙橋八仙坊　七號中國國民黨員聯歡會爲籌備處、并決定大會日期七月三日、至地點與時間、再行通告、即散會、

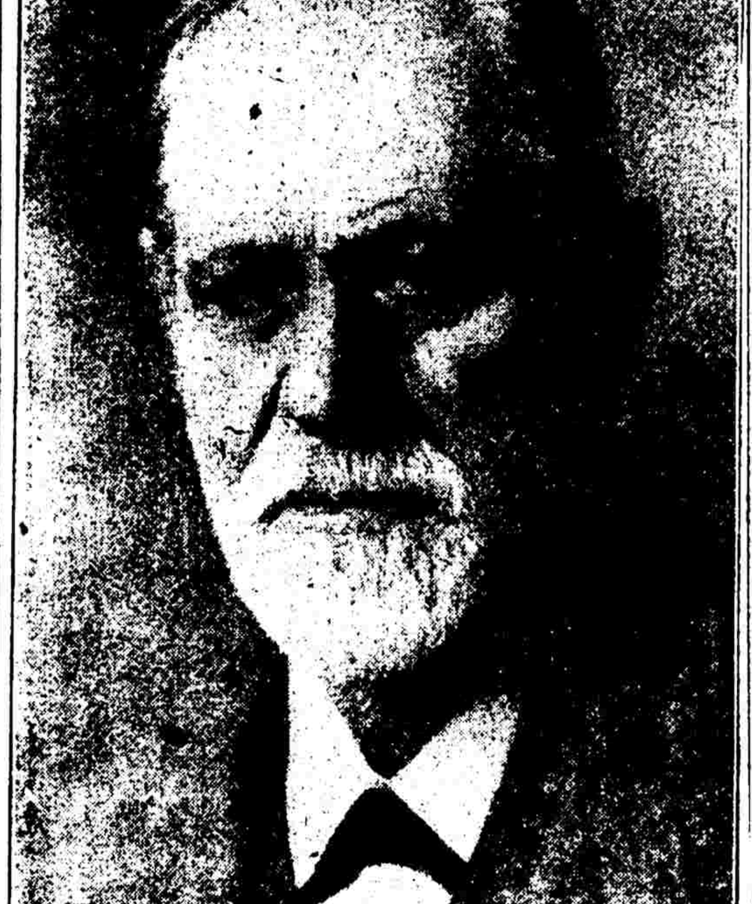

腦病性病專家
福爾來 (Dr,S,Freud) 醫學博士

本院特聘腦病性病專家德醫福爾來盧施福正副主任專醫一切腦病性病如腦弱記憶力薄弱頭暈頭痛視力衰退腦脹腰酸陽萎早洩性興奮弱遺精白濁軟硬疳橫痃梅毒等以極新奇方法在很短時間內醫痊同時並以各種新式健性强腦法授與病家

診時　每日下午一時至五時
診費每號一元二角　恕不出診

上海新世界西首靜安寺路頭F九十三號

腦病性病院

新四字經

華堂暖閣、嬌妾美妻　力強身壯
不倦不疲、其樂洋洋　神仙難比
倫患陽痿、早洩夢遺　快感缺乏
毫無趣味、遺八譏誚　慚愧無地
想想懊惱、太不爭氣　欲求救濟
惟服補天　氏扶陽固本丸
性質王道、一無流弊　四時可服
老少咸宜、效力偉大　不可思議

每盒一元　雙料二元　每打十一元　二十元（如蒙批發格外公道）
總經理上海　寗波路盆湯弄　瓣香廬大藥房
各省瓣香廬皆有出售

公債

北京九六行市平定

▲本館念九北京電　交易所前場九六公債現貨開盤十六元六角・收盤十六元六角五分・最高十六元七角・最低十六元四角・成交二十八萬元・後場九六現貨開盤十六元七角五分・最高至十七元三角五分・收盤十七元二角七分五・成交二十一萬元・

本日證券市場照常辦理交割

新交易所增交割準金每萬二百元
七月初上屆結帳停市二日

㊀七月一日二日、爲本所本年上季屆結帳之期、停止市場交易二天、特此公告、
㊁案查整理案內各項公債定期交易證據金、每萬元征收本証特証各六百元、業經第六百四十號公告在案、茲自即日起、每萬元增收交割準備金現金二百元、其餘一切仍照舊辦理、特此公告、

外匯

各匯尙稱平定

東匯明緊暗鬆

昨(二十九日)接據倫敦電訊、中國賣出、印度買進、市平、大條近期已縮一八七五、計爲二十六辨士、(合英金二先令六辨士七五)、遠期縮一二五、計爲二十六辨士〇六二五、美銀價亦跌三七五、計五角六分三七五、英對美仍爲四元八角五分六八七五、美對英小去另六二五、計四元八角五分六二五、日英仍爲一先令十一辨士三七五、日美加一二五、計四七一二五、日神戶市十一點二十分、路透電日美加一二五、又當四元七角三一二五、倫敦先令仍爲二先令七辨士三一二五、日英加另六二五、計一先令十一辨士三一二五、較遞社十點十分、日美出價如前遞價大一二五、日英出價加三十一分之一、進價加另六二五、十一點三十分勿更、下午二點三十分、亦未更改、計日美出價四七一二五、入價四七三一二五、日英出價一先令十一辨士三一二五、入價一先令十一辨士三七五、

昨本埠外匯掛牌、僅日匯加一二五、計七十六兩六二五、餘無變桔、又意大利長二十元計一千一百利拉、瑞士如前至於英美日三匯內盤、緊而復鬆、交易不旺、諸商金業中稍稍扒出、然銀行買意不濃、僅以大通買進日匯數十萬元、正金初出後進、統市約成交二百萬元光景、英美兩匯益形稀少、人心不定、下午因逢週三向無正式市面、而暗盤平平、結果較上日計英美兩匯、均無軒輊、日金則減一二五、數標金趨堅午後、最後減一兩三錢、各銀行做過交易、計正金於早晨賣出日金二十萬元、價七五四三七五、嗣後同業對做七五二五、計五萬元、正金買二十萬元、七五二五、大通賣三十五萬元、價七五二五、正金又買二十萬元、價七五、三菲出另星數七五三七五、又售出英金五千磅、二先令六辨士九三七五、下午買日金十萬元、價七五〇六二五、台灣買十萬元、價七五一二五、

▲英匯　揭佈仍爲二先令六辨士半、內初稍緊後硬、計有另六二五上下、交易有限、九十月份初結二先令六辨士九三七五、午收二先令七辨士、賣價二先令七辨士、午收二先令七辨士〇六二五、下午甚平、實實清淡、

▲美匯　掛價仍爲六十一元七五、內盤平定、僅計一二五升縮交易則呆、九十月份初結六十二元六二五、午收六十二元七五、買價六十二元七五至八七五、

▲東匯　掛牌已加一二五、計七十六兩六二五、內盤似乎見鬆、計有三一二五漲落、銀行賣口不俾、九十月份初結七五四三七五、掛牌後七五三七五、時爲七五二五、十一點七五三七五、復爲七五一二五、午收七五一八七五、下午七五一八七五、至七五二五、買價早市七五三一二五、至七五二五、以後七五一二五、復爲七五二二五、午時七五、收市七五〇六二五、下午吸進七五〇六二五至七五一二五、收市平定云、

標金

昨日漲而復跌

收盤小去一兩餘

昨星期三、大條銀近期已縮一八七五、遠期縮一二五、美銀價減三七五、標金市況、漲而復跌、實戶居多、而匯市轉鬆、業中稍有拋出、銀行買意不暢、僅如大通正金等略進日匯一百萬元、人心仍然不定、早市大條銀及銀價并縮、日美加一二五、故漲一兩、以後趨勢萎軟、午刻計跌三兩光景、因匯市轉頹、午後初跌數錢、嗣回高兩許、惟逢週三、各匯向無正式之市、暗盤則平、結果較前天計跌一兩三錢、八月份初開三百六十七兩一錢、計加九錢、後爲六十七兩三錢、日金內盤似堅、正金賣出七五四三七五、九點半先令開出時、小至六十六兩、因實戶紛紛、掛牌僅日匯加一二五、又加至六十六兩四錢、內盤則見回鬆、三菲賣七五三七五、又出英金二先令六辨士九三七五、又同業對做價七五二五、十點〇五分爲六十五兩三錢、然聞匯豐求氣見大、故加起一兩餘、十點[illegible]二分爲六十六兩六錢、俄而[illegible]價計七五一二五至七五〇六二五、是後正金大通吸進七五一二五、十一點十三分爲六十五兩七錢、但實戶不解、價難支持、十一點三十五分、復減爲六十四兩、正金買七五、十二點收市六十四兩六錢、下午開出六十四兩四錢、後爲六十四兩二錢、而日金暗盤平平、三菲買七五〇六二五、嗣由台灣買七五一二五、三點十二分漲爲六十五兩二錢、入後回去四五錢、交易清淡、迨四點時即已閉市、收盤爲三百六十四兩九錢、較二十八日計減一兩三錢、查一日間最大價三百六十七兩三錢、最小價三百六十四兩、相差三兩三錢、賣價六月份三百六十七兩、七月份六十六兩、八月份六十五兩、補水終日同爲三百六十七兩云、

棉紗

實銷亦將停頓

期貨繼續停市

▲現紗　昨日本埠客幫交易、以美棉漲起三十餘磅音、以致現貨價格難符、全日計銷去七八百包、計內地幫進二十支藍鳳、黃雙喜、十六支金牛、金魚、胭虎、大發、藍鳳等牌二百八十包、江西幫進二十支地球五福、牧羊、十六支大發、人中、等牌二百包、廣東幫進十二支寶丁、飛機、八十包、寧波幫進二十支人中、寶丁、十二支人中、得利、七十包、野雞幫進五十包、其餘如蕪湖、汕頭、烟台、福建、等幫共進零星現紗七八十包、同行一無做開、實價漲五錢、至一兩光景、廠家未有開出、各牌市價列後、(單位兩)

十六支	雙獅	一四〇・五〇	又	胭虎	一三八・七五
十支	人中	一三三・七五	又	金魚	一三九・七五
又	地球	一三三・〇〇	二十支	金城	一六一・〇〇
又	嘉禾	一二五・〇〇	又	五福	一四三・〇〇
十二支	金雞	一三九・〇〇	又	牧羊	一四四・〇〇
又	寶丁	一四〇・〇〇	又	鴻福	一六〇・〇〇
又	飛機	一三八・〇〇	又	單地球	一五七・五〇
又	人中	一三七・五〇	又	天官	一五二・五〇
又	天官	一三九・〇〇	又	仙桃	一四七・七五
十四支	團龍	一四一・五〇	又	藍鳳	一四三・〇〇
十六支	雙象	一四三・五〇	又	黃雙喜	一三八・〇〇
又	大發	一四三・七五	又	人中	一五一・〇〇
又	藍鳳	一三七・〇〇	又	寶丁	一五二・〇〇
又	金牛	一四一・〇〇			

三品期紗行市(下午鉄市)

	二十八日收盤	二十九日收盤	比較
七月期	二二五・七〇	二二八・六〇	大二・九〇
八月期	二二七・五〇	二三〇・三〇	大二・八〇
九月期	二三〇・〇〇	二三三・三〇	大三・三〇
十月期	二三一・五〇	二三四・六〇	大三・一〇
十一月期	二三二・二〇	二三五・七〇	大三・五〇
十二月期	二三二・四〇	二三五・八〇	大三・四〇

大阪現紗行市　二十九日電(單位日元)

		售價日元	比較	値滬規
二十支	藍魚	二三六・〇〇	大一元	一七三・二〇
又	紅財神	二二三・〇〇	大一元	一六三・二〇
十六支	福島	二〇二・〇〇	未動	一五四・八〇
又	三馬	二〇二・〇〇	未動	一五四・八〇

現棉異常俏麗

昨(二十九日)星期三、紐約棉市、初頗平靜、但後忽以空頭補進活躍而漲、計各月期價如下、

七月期	一六・七九	大・三二	一月期	一七・四一	大・三二
十月期	一七・一二	大・三〇	三月期	一七・五八	大・二九
十二月期	一七・三六	大・三一	現貨	一七・〇五	大・三〇

利物浦棉市、

七月期	八・八三	大・〇六	現貨	八・九九	大・〇一
十月期	九・〇三	大・〇六			

孟買棉市、初隨紐約而跌、但後以本地多頭買進而漲、計各花價如下、

平茄爾	二九五	不動	勃洛去	三三九	不動
奧姆辣	三二八	大一			

大阪棉市、

七月期	五五・一五	大・七五	十月期	五六・八五	大・七〇
八月期	五五・九五	大・七五	十一月期	五七・三〇	大・八〇
九月期	五六・三〇	大・八〇	十二月期	五七・二〇	大・七五

本埠棉市、現貨價格極形俏麗、廠家需要雖殷、無如售戶缺乏、此亦由於來源稀薄、而現好貨尤缺故也、到貨計通州花一百包、餘姚花三百包、南市出數三萬斤、北市五千斤、收價同前、茲再將現開各花價列後、

三新紗廠進	通州花	一〇〇〇包	價三五・五〇	送廠
崇信紗廠進	太倉花	一〇〇〇包	價三五・五〇	同上
鴻裕紗廠進	陝西花	一二〇包	價三六・〇〇	同上
橫濱幫進	餘姚花	三〇〇包	價三三・〇〇	棧交
實豐進	通州花	四〇〇包	價三五・四〇	同上
統益紗廠進	安慶花	三五〇包	價三三・七五	送廠
又進	又	三〇〇包	價三四・二五	送廠

糖市

期糖交割待反日委會批准

古巴產市條又跌落
代日而起之糖爲英國貨

本日公會期糖割盤之了結交割、仍無確實消息、市場交易沉寂、惟行方俱已準備、但守反日委員會之批准消息耳、市場交易沉寂、僅荷蘭糖貨、頗有展布、現消亦旺、廿四號粗砂白炳昌抖七兩二錢、新規雖較前見跌、而備成交、日興開十號荷赤八九月份期價九兩九錢、新規開出一千袋、然數甚微也、因抵制日貨而代起之怡和車糖、銷手頗盛、行盤縮字八兩、海字八兩一錢、崇字八兩五錢、然此項英帝國主義者之製品、殊[illegible]

三分、十二月二一・八八、跌五分、三月份二一・七五、跌一分、荷蘭現貨拾六兩、期貨九十月份拾六兩二五、十一、十二月拾六兩半、均無變動云、

絲繭

新廠經歐銷活動

本埠新滬白廠經、自新繭上市後、廠莊因繭價昂貴、幾日絲價較廉、停頓不動、茲以各廠商因歐海外市面日外、不敢堅持、均願讓價、以維持市面、故英美法各綢廠、均有動辦之勢、昨由百多等拋進新廠經七八等月份近期貨二百三十包、價仍平疲云、

絲頭市面益無起色

本埠各絲頭商、因蠶廠莊對於新陳絲頭咸持價小方鳴、絲滬日絲屑、一再傾賤、深恐長此停滯、影響市面、故均改變態度、隨聽隨銷、藉價維持、日來絲頭歐銷頗不寂寞、茲將成交市盤錄下、

貨別	售價	成交額	售出號客	購進行號
川黃湯繭	三〇兩	三〇包	川客	來福德
川白湯繭	三一	三〇	又	又
川黃蜂吐	一〇五	五〇	又	怡和

米糧

始終穩挺之米價

滬路售盤亦在猛進中
本埠船貨恐尙須增高

閘北米市、依然堅挺、絕無回鬆傾向、緣日來常錫等產區裝到、日益減少、人心異常穩定、據錫地消息、該處米價亦在猛進中、宜興、常州、溧陽、常熟、均係粳米旺多之區、市價近更逐步向上、販戶成本加昂、自不易還就、衆之客尖無大宗存落、船貨遞更受影響、照市況推測、日內恐尙須加高、亦未可知、河下到船、昨有常、錫、宜、崑、蘇等十二三號、白粳中關貨最挺、通變亦轉好、斛開數共三千餘石、茲列盤如下、白粳十八元、又十七元八角五分、又十七元六角、又十七元四角三分、又十七元二角、又十七元、又十六元八角、又十六元八角、通變十五元八角、又十五元六角、又十五元五分、又十五元四角五分、又十五元二角、晚粳十八元、又十七元八角五分、早粳十七元〇五分、又十七元云、

期米人心軟弱交易清淡

▲洋米　來源陸續有到、存底愈積愈厚、消費轉呆、市較前日跌去角餘、
▲期米　近因人心軟弱、交易漸靜、市歸穩定、
▲香港米　產區來電告跌、申市亦跟隨其後、逐步見跌不已、
▲大連元豆　到貨仍缺、市上頗爲堅貴、
▲紅糧　市面與前相彷、實貨見缺、
▲小麥　廠家消化不健、市仍滯軟、
▲豆油　現貨內地鄉莊進辦五百件、勢頗堅固、路貨因到船無期、故號家不願多拋、形似緊手、

匯拆

洋厘銀拆均見高漲

銀拆贈出八分

▲洋厘　昨(二十九日)厘市堅挺、上午七錢二分九厘五、下午七錢二分九厘五、較前日收市、計加半厘、交易不惡、客幫銷場活動、有所裝出、各商亦有購買、錢商銀行存進數十萬元、毛到頻由華杭兩進帳、運來新幣四十餘萬元、外埠僅少數抵申、而人心頗穩、厘價一時恐難跌落、江南眾毫續漲、上午六錢一分三厘、下午六錢一分半、賽綠求過於供、去路甚廣、又廣東雙毫亦加七毫半、上午五錢八分七厘八七五、下午五錢八分八厘二五、銅元仍爲三百八十千文、衣牌二千七百七十二文、角坯二百二十三文、貼水五十四文、

▲銀拆　昨各銀行收數仍然暢旺、約有二三百萬兩、交結數一百餘萬兩、各莊解出亦鉅、以致銀拆提高、上下午同爲八分、轉賬八分、較前日又漲三分、寧杭兩處需銀仍繁、中交兩行續有裝往云、

茶市

洋莊茶市紅堅綠軟

成交共七千餘箱

昨日本埠洋莊茶市、祁門寧州等路之紅茶、英俄各莊、非意轉殷、市面頗呈堅挺之勢、路莊綠茶、珍眉貢熙兩項、高莊略有銷路、中低莊轉趨呆滯、平水大帮、昨市僅祇華茶公司、買進一帮、同孚錦隆等行、均無進胃、全市成交祁門寧州兩湖等路紅茶、及珍眉貢熙蝦目針眉蕊眉等綠茶、總計七千零三十二箱、其中紅茶、約佔十分之七、市盤均無漲跌云、

南北貨

榨菜因價高銷滯

新海口枝即日可到

榨菜　前到之貨、初時各帮因斷檔已久、互有採辦、尙見踴躍、現因受價格之高、遂於極點、前途頗爲危象、故辦裝漸見清淡、粵帮雖有湊交、亦被價高躲手、行家存積稍充者、暗盤已回賤一二三元、或有大宗去路、還可遷就、昨市高貨已售四十元、聞後批一千餘罈、卽日可到云、

海口枝　去歲祗有頭盤到過數十箱、後首竟未到過、今庚新貨、業已登場、收成亦不過二三成、頭批新貨在二三日內、有十箱可到、成本須二十餘兩、故屆時開盤、諒不出此數也、市上各攬枝干俱缺、市亦挺秀、

煤市

徘徊不定中之烟煤

國產煤需要尙好

烟煤市況、昨仍沉寂如故、因日本出兵膠濟後、國人大憤、莫謀經濟絕交、以資對付、本埠煤斤需要、以日煤居最多數、設亦拒絕購買、工廠輪船等燃料、是否須發生問題、以致公會上所取方針、尙未決定、特間業存定者、均已實行登記、國煤交易、頗呈活動、然運輸關係、來源稀少、市盤均甚堅俏、日昨期現貨放交、共約一二三千噸、以期貨夫路居多、茲列價如下、中興統十二兩七錢五分、井陘十一兩五錢、開平一號屑八兩八錢、又二號八兩七錢五分、林西八兩七錢、中興十二兩五錢云、

呢市

兩衣呢需要尙殷

[illegible]

雨種共四五箱、德記二兩七錢五分、信記二兩七錢二分半、又紗面一兩七錢六分、公平一兩九錢、此外珠羅紗交易仍不弱、泰和五錢、瑞康五錢五分云、

內匯

京津昨價回跌

上海商業儲蓄銀行六月二十九日報告云、今日津電回跌一兩、洋厘扯申價爲七二九八、較昨跌去一厘、洋厘因中匯見漲匯價跌去二元、京漢現角甚旺、是以滬寧一帶、價亦回漲、皖屬蕪湖安慶各跌一元、浙江少數亦有更變、國內匯兌較前活動多矣、茲將本日行市列表於后、

地名	貨幣	每千價格	與上日比較	地名	貨幣	每千價格	與上日比較
北京	公砝元	[illegible]	跌一兩	成都	杜平銀	[illegible]	
天津	行化	[illegible]	跌一兩	萬縣	杜平銀	[illegible]	
青島	銀元	[illegible]	跌二元	杭州	銀元	[illegible]	
烟台	銀元	[illegible]	跌一元	寧波	銀元	[illegible]	
蚌埠	銀元	[illegible]	跌二元	溫州	銀元	[illegible]	
蕪湖	銀元	[illegible]		廣州	銀元	[illegible]	
安慶	銀元	[illegible]		奉天	洋元	[illegible]	
寶慶	銀元	[illegible]		哈爾濱	銀元	[illegible]	

外股

公會內問訊尙不寂寞

昨(星期三)、西商總會內向例上午半天營業、各商交易僅以少數開盤、問訊者雖屬不寂、給價無大變更、如怡和新股加五錢、爲九十七兩五錢、德力風加一兩、計六十二兩、館布加一錢五、計十四兩七錢五、餘無良好、收盤會成交工部局六厘公債八十一兩五錢、自來水八厘一百二十二兩、又揚子公司做開工部局七厘九十二兩五錢、其餘各股一無問、橡皮十六種開盤、內以二種見漲、三四種下游、所成交者、只有英瀚蒂八兩七錢五、已小去五分、又雅客做過九月份英瀚蒂九兩、人心平淡、投機家觀望、又生抓拉已獲利息、每股計一錢、又據倫敦電訊、現今存貨較前已少、存二千四百〇八噸、共計六萬四千四百八十六噸、館場尙稱不惡、而市價一先令五辨士七五、新加坡六角一分五、美國則小去一分、計三角五分六二五云、

疋頭

怡和叫莊本街銷胃最暢

昨爲星期三、輪値怡和洋行向例拍賣各種疋頭之期、計排叫各貨七十三件、三千四百六十三疋、而所拍出者共七十件三千三百〇三疋、內有二件一百十疋、代拆之貨、比較上週共多叫出六件、四百七十三疋、其中尙有三件、一百六十疋、各織花嗶者、尙稱熱鬧、尤以本街胃口最暢、價格比前稍漲布嗶嘰平外、餘均彌漲、人心頗好、茲將排出各貨數量分述於左、

羽毛	一件	十疋
羽綾	一件	二十疋
嗶嘰	二件	六十疋
華西緞	四件	一百二十疋
羽綢	十四件	五百六十九疋
寧綢	一件	三十疋
尺六緞	一件	二十七疋
糙布	五件	三百七十疋
原布	六件	三百六十疋
市布	十二件	六百疋
漂布	二十六件	一千三百疋
共計	七十三件	三千四百六十三疋

而拍出各貨之價、較前稍落、計羽毛如桃紅人馬每疋加九錢五、羽綾馬頭大五錢、嗶嘰每疋均小去二錢、羽綢每疋大一錢七五至四錢七五、權五財童見降五分、泰西緞每碼加一分至一分七五、寧綢加二錢七五、尺六緞每碼大一分、野布每疋漲三分至二錢五、原布加三分至三錢十一分、市布漲四分至七錢一分、漂布增四分至三錢九分、亦有降二分至四錢一分云、

進口

漢口運來雜糧

江和輪船由漢口運到各貨如下、

鮮蛋	一・七七八件	烟葉	一二八件		
小麥	一・六〇〇包	栗子	一八三包		
菜餅	一・三〇〇件	棉花	一八二件	紙頭	四・五五三件
蔴布	一四一件	礦砂	八五一件	黃蔴	五七件
什貨	七一二件	點銅	五四塊	芝蔴	二六三包

瑞陽丸由漢口蕪湖運到各貨如下、

菜子	一三四包	鮮蛋	四〇件	荳子	三〇六包
蔴皮	七九件	蝦殼	一四一件	豆粉	二〇件
鐵砂	一〇〇件	木器	六件	烟葉	一〇〇件

粵港又到大宗香蕉

治疫三大要素

當此盛暑薰蒸人不幸而染時疫第一著(如富有者)最好立卽延請專治時疫醫生(切不可請黃六醫生及挑痧等以致誤事(其二如不請醫可立卽送就近時疫醫院其三如延醫及送院都不能辦到則當以痧藥水從事倘在僻遠或深夜更難措手故時常須要購備痧藥然以何所適從固當以至聖水爲宜因至聖水久經社會見效已二十餘年非在試驗時代故爲最穩當能濟急之劑慈善家行善種類有不同一施棺者二施粥及施衣者三施藥者此三種行善大有區別夫施棺恩及死者一人施衣施粥恩及飢寒者本身惟施藥如至聖水者一人得以救活若其人負重擔者或爲數人或爲一家倚靠救其一命固爲最大陰功然所棄之人亦同沾其惠故所謂行善莫若施藥然施藥若如施藥水蓋時疫一症傳染最速或者得救一人早治一症不使漫延四方此慈善事之所最實惠也至若痧藥水中當以至聖水爲最穩妥因歷經慈善家及社會上所信仰購送一而再再而三以致不可勝數此非自誇其理甚淺若經用者一服無效非但不足以救人誠足以戕人彼購者亦何有愛於我哉此所以敢以至聖水自薦也

洋一角　各藥房及[illegible]均有出售　總發行所[illegible]

山東輪船由廣東香港運到各貨如下、

香蕉	五・九五九件	白米	六・六一五包	菜蔬	五〇〇件
香菇	三〇〇箱	冬瓜	七五〇個	銀子	三〇〇箱
冲菜	一〇〇件	烟盒	一三〇件	香橡	八〇件
雜貨	二八件	涼菜	一七八件	魚翅	一八箱
拷皮	六三件	水根	七〇件	牛皮	五件
檳榔	二〇件	沙藤	一三件	香品	二〇件
梅參	八件	木香	四件	魚肚	二件
雜貨	五五件	枝干	三八件	鹹魚	一九件

寧波運到餅豆

新寧紹輪船由甬運到各貨如下、

花餅	一五〇〇件	小麥	一四四包	大豆	二四九包
草帽	一〇〇件	棉花	三〇〇包		

宜興輪船由甬運來各貨如下、

大豆	三〇〇包	香粉	二〇〇件

出口

麵粉大米運往寧波

新寧紹輪船運往寧波各貨如下、

麵粉	三・八五〇包	洋松		一〇七塊	
糖	九九三包	魚干		七八件	
點鋼	七五〇〇塊	糙青	一二〇桶	水泥	二〇〇〇桶
料	五七〇〇擔	洋布	七一八件	雜貨	一四四件

甬興輪船運往寧波各貨如下、

大米	二・六〇〇包	桐油	一二〇桶	豆餅	一〇〇〇片
肥料	四〇〇〇件	牛油	一三七件	青鉛	一二〇〇件
雜材料	二〇〇〇件	洋紗	一二〇件	碎紙	一一件

▲盤絲洞將映盛況　上海影戲公司之巨片盤絲洞、前在中央開映時、券價各增、昨日起在思派亞戲院重映、嘗座甚盛、而券價則並不加增、聞該片在該院開映、尙有兩天、愛觀國產佳片者、不可再失此良機也、

▲北京今日起映好萊塢　「好萊塢」爲聯合美國影界名人、以本來面目表演之鉅片、已誌昨報、該片於今日起開映、聞其中尙有少年格爾奶道、食人百首、陸地行舟、蘭湯試浴等、尤屬名貴、聞今日北京路上、又將擁擠不堪、再該院於本禮拜日起、開映鴛鴦大劫地之五彩鉅片「麗花劫」云、

出版

▲字帖集錦第二輯出版　本埠南京路文明書局、爲便利學校選擇字帖起見、於上年將所印第一輯字帖選輯字帖集錦第一輯、發行以來、頗受社會歡迎、現在第二輯亦已出版、所選碑帖較第一輯尤爲精勝、每冊實售一角、學校發章函索、祇收郵票六分、以示優待云、

▲女髮新裝將近出版　民立公司出版部、請蔣君介民、編輯女髮新裝一部、該書業已印就、正在裝訂、約於本星期內、定可出版、而書中將最近女髮新樣、及前之女髮如何變遷、甚詳、而書稿由蔣君介生擔任、論婦女、剪髮、已頗爲社會注意、而專集尙未之見、故民立公司、特將最近婦女剪髮請式樣、彙編成帙、不但便利於婦女剪髮者、有所採考、即對於社會留心於剪髮問題者亦可知其式樣之多也、此書總售處、爲上海望平街(卽山東路)二六四號、上海三友公司、定價一角、連日理髮店之向該公司訂購者、爲數頗多、各界社女之前往預定者、亦日有百餘起、已可見婦女剪髮問題之受衆注意、想此書出版之日、定有一番熱烈盛況云、

醫藥

▲鐘製急救時疫危症藥水定戶擁擠　虹口楊樹浦路鼎和里鍾維章醫生所發明之急救時疫危症藥水、非常神效、因其成分純用眞正蘭東三星白蘭地、及中西九種名貴藥品配合而成、故無論何種危殆病症、一經試服化險爲夷、且凡一切蛇蟲咬傷、以及頭疼齒痛、用以揉擦患處、立即止痛、尤見特長、惟因該項藥水成本過昂、規定在七月十五號以前定購或現沽者、每元甲種可得二十瓶、乙種三十瓶、丙種四十瓶、「另有霍亂預防藥水每瓶五角、可供一月之用」、過期加價、以維血本、故近日一般衛生家慈善家之前往定購者、戶限爲穿、茲聞該醫生爲求購人便利起見、特設總發行所於英租界山東路棋盤街北首鼎陽觀食品公司、[illegible]零售云、

▲江西名醫新設診所　徐醫楊元吉醫生、爲江西望族、由任同德醫專及產科學校教授、同德產科醫院醫務主任、鑒於大熱疫生、戰後尤甚、加之內幽居民、來滬日多、每遇疾病、延醫以便、乃設診所於法界大馬路大自鳴鐘西興莉眼鏡公司樓上、以便病家、每日上午十時至十二時所診、其住宅則在新閘路泰德里一三六號半、聞楊醫生自同濟大學醫科畢業後、歷任寶隆醫院同德醫院蘇州時疫醫院大康紗廠醫生、理治各科、經驗優富、開診後醫務極忙、對於江西同鄉、則以其人地生疏、指導尤見週到云、

▲吳維衛組織立康醫院　醫師吳維衛畢業於杭州廣濟醫學專門學校、旋赴美國實習、民十回國、即任江西全省醫務處防疫醫院院長、次年任鄱陽英國禮樂醫院副院長、及南昌公立醫院主任、是以其醫理精深、經驗宏富、而於花柳白濁一科、尤所擅長、茲來滬組織立康醫院、於二馬路跑馬廳平樂里一弄、業已完備開始應診、吳醫志在仁濟、每日上午舉行送診云、

▲朱惜民醫士送診　朱惜民醫士、係儒醫馬小琴高足、懸壺於北山西路河南里口、行醫滬濱、已逾五載、於男婦兒諸科、經驗獨深、已於六月初一起在寓送診、診金一律不收、俾貧病者有所問津也、時間下午一時至四時、

▲醫學士應上楠來滬應診　無錫著名醫學士應上楠、曾畢業江蘇醫學專門學校、歷任隴海鐵路醫官、學術精湛、活人無算、在洛陽一帶、極享盛名、此次以事過滬濱、經本埠士紳之挽留、允在滬開診應世、擇定白克路永年里爲寓所、並定自今日(六月初一日)開診云、

工商

▲天和染廠照碼八拆　北浙江路老垃圾橋堍天和染廠、新置最新機器、採取科學方法、專門代客洗染各色衣料、無論新舊衣服、一經洗染、立見光彩、與新無異、茲因開張伊始、爲優待顧客起見、特照碼八拆、再加贈品、且出貨迅速、定期不誤、昨日爲該廠開張之第一日、門市營業、頗爲擁擠云、

▲鑫記五金號老虎牌橡皮帶　北蘇州路盆湯弄橋復興除鑫記五金號、專辦美國老虎牌頭號橡皮帶、業已五載、素爲各大廠家所樂於購用、近聞該號又新到大宗現貨、物質堅固、價目低廉、故營業頗形發達云、

▲同昌車行飛馬牌之暢銷　南京路同昌車行之飛馬牌脚踏車、行銷以來、頗受社會歡迎、該車經濟耐用、曾經幾度改良、式頗買俱、以日來前往預購者、頗爲踴躍、因此成本亦逐次增高、聞已定於下月實行重訂價格、各界欲購者、可預早接洽云、

▲浦東電氣公司亦將起大放光明　浦東電氣公司、近年營業發達、去年又擴張沿浦線路、東向直達寶山縣屬之高橋鎮、路線長至十三里之遙、因節省線路電耗起見、特於高廟(即美孚油棧後)裝置方棚、將電壓自二千二百提高至六千六百、再於高橋裝置方棚、將電壓六千六百降至二百二十磅、現各件裝置完備、已於本月二十五號開電、電力甚足、各處已裝電燈、大放光明、日來紛紛報裝、甚爲忙碌、又線路經過東溝一區、亦須裝置方棚、以供電燈之用、以上各方棚、均係本埠益中機器公司定製、成績甚佳云、

飲食

▲冠生園工廠籌備素品大會　斜橋局門路冠生園工廠、聘請專省廚司、連日爲趕製各種素食品、如淨素冬菇筍、紅燒冬菇、羅漢齋、冬菇麵筋、淨素餅干、名點、麪包等、以接濟明天該園開素食品大會之用、想屆日該園門市部、定有一番閙忙、聞今年較上年各素品、更加完備、且各品均極考究云、

電影

▲「大破黃巾」與「鐵璧」開演之第一日已開最後榮譽　天一青年影片公司古裝三國歷史巨片「劉關張大破黃巾」、與天青劇社愛美新劇「鐵璧」、昨日在中央大戲院開演、一時觀衆風從雲湧、擁擠不堪、蓋大多數皆係於前一二日定購預約券、故片未放映前已告客滿、其後絡繹來者、均嚮不得門票、望洋興嘆、懊喪萬狀、一時觀衆集於電燈牌下院落門邊、萬首攢仰、爲之插足無地、而人聲嘈雜、正如怒濤奔赴、中央大戲院、不得已將院前鐵門暫行關鎖、事後據該院職人云、此次「大破黃巾」放映、良因票價並未增高、上中下社會人士、皆得飽飫眼福、又以影片與「鐵璧」新劇皆有愛美價値、如請名家著作、百看不厭、頗博得觀衆最後之榮譽、實從來所未有云云、

▲國外匯兌　▲津滬匯兌　▲金市　▲銀樓飾金　▲銀洋錢市　上海大豐恒赤金鋪廣告　▲各國票價　▲麩粉市

▲本廠粗布　▲細紗　▲外棉電訊　▲大連油豆餅市　▲滬南米市　▲火油市

▲滬北米市　▲油豆餅市　▲雜糧市　▲茶市

▲標市電訊　▲證券物品交易所　▲雜糧油餅交易所

▲絲市　▲杭州市況　▲硤石米市　▲無錫市況　▲蘇州市況　▲輪船進出日期

[illegible]

世界著名

此膏專治各種皮病瘡瘍等種有奇效皮病之輕者爲濕癬蟲疥熱斷疹子痱予皮泡蚊可虱咬發[illegible]紅腫等重者一切瘡瘍瘰瘻膿瘡爛腿內痔外痔至染極毒者須內服兜安氏養生靈藥見效易而且速也

各埠藥房均有出售
每盒洋七角半每打洋七元半

上海江西路七十一號
美商兜安氏西藥公司謹啓

兜安氏馳名藥膏

童子代表

秋郎

路透二十七日列甯格勒電云：『英共產黨童子代表六人，計男童五，女童一，年約十二三歲者，今日抵此。……上岸時羣衆歡呼迎之。……』懿歟盛哉！

十二三歲的童子除了吃糖哭啼吵鬧以外，還會當共產黨的代表，這眞可以說是一個奇觀了。但是共產黨的行爲，一向是幼稚可笑，餓了要吃，冷了要穿，不遂意的時候就哭哭啼啼，越縱容越鬧得厲害，打他兩下，也可稍微乖些。所以以童子代表共產黨，我倒覺得是恰當其分呢！

我們中國一向是尊重老年人，因爲老年人的識見經驗都過人一等。但是晚近澆風，少年躁進，甚致書包尙未放下，也可經營鬣鉅。這眞不是可樂觀的現象。這種荒唐的趨勢，到了共產黨以童子做代表，恐怕是登峯造極了罷？

▽乘電車雜感

逐

我是天天從公園[illegible]子場乘電車到愛文義路，每日往返至少一次，所以也可稱是電車老主客了；而且一路電車由北四川路轉外灘經南京路靜安寺路卡德路愛文義路等，所行的都是界內要地；因此乘客既多，車中的資料也格外豐富了。爰將每日所感到的雜感，述之如左：

讓坐是文明國人的美德，敝國何幸，時髦的青年朋友們，也多養成了讓坐的美德了。但他們的讓坐是有規則限制的，須有下列資格的恁何一種，他們才情情願願恭恭敬敬的讓坐了：㈠外國婦女，㈡本國的時髦女郎或漂亮的小姐少奶奶；否則，若老太婆老頭子或醜婦人，除了少數眞有惻隱之心的朋友外，他們連正眼也不斜，仍安安穩穩的坐着，大概是實行當仁不讓哩。

揩油是賣票人的愛國心，也可說是挽回利權外溢的眞本領；所以愛國心愈重的賣票者，他能同時揩十幾位乘客的錢。假使查票員來了，除非是老上海有乘電車經驗的朋友們，賣票人自能用偸天換日的手段，不使他們吃虧；其餘有幾位阿木林鄉下老先生，就要飽受虛驚，有時還要出第二次票資哩。

吐痰，吸烟，踐踏他人的鞋襪，都是乘客應享的自由權，恁何人不得干涉的。例如我今天新穿了一雙白皮鞋，雖自知識相，早將兩足緊緊地縮進；但愛自由的朋友們，爲行使他的自由權起見，仍努力地將他的尊足侵略到敝鞋上，他覺得了，承他不棄，也肯將他的貴頭點一點，這樣照呼，是表示勝利或抱歉，愚笨的我却不得而知了。

高談闊論也是乘客們解寂寞的妙法；時式的朋友們，他們談起話來都能中西合璧，或操純粹而流利的英語；所以剛到上海的朋友，有志欲補習英語者，正可常常乘電車，做一個免費的旁聽生咧。

我的雜感也太無意思了；而且多多得罪幾位同乘電車的朋友，諒諸格外原宥吧！十六．六．念八夜。

▽吃相

希腊人

三家村王老先生曾經祖述過這樣兩句格言：『男吃如虎，女吃如數』(上聲)。他的大弟子甲君久受這兩句格言的陶冶，一旦在某商號裡當了大先生，每逢吃飯的當兒，眞是受用不盡。他那一雙筷子不單是無遠不去，無去不遠；并且那種搗海翻江，乾來濕去的境況，在那張大圓桌上簡直是入了無人之境！就是以吃飯稱雄的茶房阿二，也不免心中喝采，自愧不如。朋友們因他手腕敏捷，說他是蝦投胎，這個推論似乎不很錯，因爲他和魚們一尤其是大魚[illegible]魚，[illegible]只剩一頭一尾的時候，他還不肯罷手，一定要搗魚眼吃。固然，魚眼太不識人，爲什去吞投胎變人的蝦！但魚眼也太滑膩了，就是與他無仇，也不免被他一吃啊！有一次，他正在勇氣勃勃地搗魚眼吃，不料廚司不好，把湯弄得太多，以至魚眼還未搗下，魚湯已經濺滿了鄰座少年的眼鏡。少年用了整個月的新水，配了一副克羅克司眼鏡，也是因爲要在吃飯的時候有仔細審查的權利，不料被魚湯濺得模模糊糊，怎能不向他狠狠地瞪了一眼。甲君豈肯服輸一因筷上沒有眼睛，魚上纔有眼睛？二因眼鏡不是名譽，又不是夫人，被人沾污了有什麼妨礙，當然一理也不理。

乙君似乎不曾受業於王老先生的門下，他的吃菜工作，非常細膩。他不吃碗面上的菜，他要吃碗心裡的菜，所以一雙筷子常在[illegible]碗心的菜似乎比碗面上的菜乾淨些。又有人說，他的筷頭上的半粒飯落在那個碗裡，所以他在那裡做密探似的搜查工作。

丙君喜喝湯，勺中每留餘瀝，這是萬事宜留餘地的象徵，可見丙君的人格。并且用經濟的眼光看來，勺中餘瀝也不能算耗費，因爲下次取湯的時候，仍可作數；就是混入碗中，也是楚弓楚得，斷無利權外溢之虞。丙君有一次費了半分鐘的工夫用口氣遠遠地吹着碗裡的湯，我們才知道丙君是詩人又是智者，因爲詩人喜歡在多水之處尋詩，而智者是樂水的。丙君又贊成行將普遍的雙筷制雙勺制，因爲這樣一來，就吃得慢了；吃得慢便咀嚼得多了；咀嚼得多便易飽；易飽便吃得少；大家都吃得少，米價便賤。丙君家中人口多，米價賤是他希望中的一件大事。

▽舊雨詩話

嚴服周

維均顧平之，浙西名士也。去春主杭州報筆政時，幾爲孫逆陷害，其於吾浙革命宣傳之功，亦不可沒也。予交先生垂七年，受文字之益甚深，頃寄來感懷詩一律，慷慨溫存，妙入毫端，詩云『江湖落魄顧平之，半爲生涯半爲時，兒女情懷空戀戀，英雄事業故遲遲。論交幸有書琴劍，救世祇將筆一枝，我亦欲歸歸不得，個中情事阿誰知』。

頑石許森巖，滬上文人少老前輩也。生平詩文，草成即棄，以故雖著作如雲，而流傳人間者則至少，瘦鵑先生編香艷叢話時，有佚名香艷詩數首，嘆爲字字生香，好句欲仙，即頑石作品也。君現隱於浙江澉浦，杖藜徐步，晚景自娛。曾見其感懷一絕云『新詩寫出少知音，誰解冬郎一片心，欲訴愁懷與明月，却因明月蔽浮雲』。又採蓮曲云『姊妹輕盈盡阿嬌，相期湖上採蓮邀，行來先把秋波盼，可有蕭郎在六橋』。信手拈來，痕跡全無，不可謂非新輪老手也。

張口口少年英俊，(因爲共逆監禁，暫秘其名)去歲投筆從戎，由粵而贛，轉戰馳驅，復流入鄂。自共黨逆彰，君以志趣不同，遭其拘禁，月初得釋。強其入伍頭接來書，備述苦楚，並繫一詩云『臨好頭顱翻死友，(君友被共黨殺)無眞面目見羣魔，道高一尺魔一丈，天地無情獨奈何』並注云詩爲梁任公作，以其切於事實，何必改弦更張云云。噫！張君！士子頭可斷，志不可屈，助桀爲虐，尤宜自惜，曷不間道回里，站在南京政府之下，與惡魔作殊死戰耶？

▽笑的道

謹

因爲秋郎一篇評笑，引起絮的一篇笑的藝術；我却又因爲秋郎與絮二君的大作，產生了我一篇笑的道德了。

笑與道德，很有關係。或曰：笑，儘管笑，何關係道德爲？殊不知笑的一回事，可以窺探人格之高下。過有高興而可快樂的機會，當然是可以笑的；脫是不笑，其人必爲特項原因所羈伏？可是有一種不必笑的，而必出以嘻嘻之笑，則其笑，不爲奸笑，必爲冷笑；不爲冷笑，必爲假充的笑。在下有一個友朋，而且還是同學。他呢對着人，處處用笑的功夫。不過他那種笑的功夫，是一種非誠意的反證！只要我們說一格甚麼事，講一句甚麼話，他終歸不表示贊否；而唯付之奸笑，與假充的笑。這種笑，是不適合人生的道德的！因爲笑這一回事，其目的在於表示高興與快樂；除此正宗以外，則所謂笑也者，僅庸僞之流洩耳！其他，女人家，不問三七二十一，只管笑哈哈，這種笑，是之爲巧笑，更有許多賤骨頭，見了有錢有勢的，笑眯眯的去逢迎着，這種笑，是之謂諂笑！

[illegible]笑[illegible]錢有勢，他必會向我人格笑！大凡[illegible]笑，冷[illegible]笑；那怕喚他倒便宜，笑，假充笑的一聲，必會他還是覺得快樂而高興呢諂笑。所以這一輩子，看！然而笑之本義，又豈眞錢看勢，都看得重；只要在此耶？

上海人到紐約(十)

徐丹甫

話說圖書館中那個洋鬼子，連說『吾子先行，吾子先行』。上海人以爲他是一個瘋子，劉寄蓬後來告訴他道：『這就是圖書館裡中國圖書室管理福德先生了。』原來此人從未到過中國，却通中國語言文字，并且禮貌週到，頗有古風，的確是個怪人！劉寄蓬領着上海人走馬看花似的把哥倫比亞參觀過了，上海人還沒有住處，便託劉寄蓬領着他去租房子，兩人談談笑笑走到亞姆斯特答姆街，遠遠的看見一家樓窗上掛着招租帖子，兩人前去叩門，只見一個大母猪似的肨婦人移步而出，兩人道明來意，那婦人擺擺頭，輾然一笑，露出一嘴的黑牙齒，說道：『對不起，沒有空房子』，拍的一聲，關門進去了，兩人連氣跑了四五處，不得要領。劉寄蓬因爲有事，獨自去了，臨行時千囑咐萬囑咐的叫他留神。上海人便獨自去租房子，遙遙的看見一家樓窗，插着一個紙牌子，上海人也沒看清上面寫着什麼字，便去叩扉而入，裡面一個人說：『做什麼？』上海人說：『租房子！』那人說：『我們不能租給你。』上海人心想這人未免太可惡了，明明掛着招租帖子，爲什麼不租給我？這簡直不是欺負我們中國人嗎？上海人指手畫脚和那人理論，聲音越來越大，那人也大怒之下，氣冲冲的也不知說了些什麼話，把上海人連推帶打的給推到門外。上海人忍氣吞聲的走出來，抬頭再看那張招租條子，何曾是什麼招租的條子，清清楚楚的寫着一個『冰』字。上海人自己也失笑了，自言自語的說：『難怪人家不租房子給我。那本來不是招租的條子。但是那個『冰』字是做什麼的？』上海人忽然省悟，這大概是賣冰激凌的地方罷？但是左右一看，幾乎家家窗上都有一個冰字紙牌，難道紐約這個地方家家都賣冰激凌嗎？左思右索，不得其解。

象局彙刊

鄞縣范秉琳同擬　鄞縣徐子英　鄞縣潘友奎評題

第三十五局

(功蓋四鎮)

(着法紅勝明日披露)

▲昨刊第三十四局(兵氣銷沉)着法正和披露

卒五進一。。。　帥四平五　卒五進一　帥五平四　卒五進一。。
帥四平五　車二平五。。。　兵四平五　車一平五　帥五平四
車五退二　馬三退五。。　砲一平八　砲一平五　相七退五
兵四進一　將六平五　砲五平二　兵四平五　砲一退八
相五進七　砲二平八

滿目皆兵終歸銷滅太平景象其樂融融(友奎註)

白帶金丹

中國唯一靈驗古方●醫愈婦女不可勝計●

此丹治赤白帶下有藥到病除之奇效無論因身弱而起或傳染而病更不論新起老患服三日即能止帶服七日永遠斷根每盒一元二角函購寄費加一

上海[illegible]門路驗德里　三元公司

TRADE A.B.C. MARK　中國內衣公司　新式凉爽汗衫　吸汗…爽身…價廉…美觀　上海大馬路九六四號

汽車業　億太汽車公司　四馬路大新街口良記　電話中央二四二四　新式皮篷轎車日夜出租如逢江灣引翔跑馬每位一元

中西醫業

廣東雷生春專醫咳血　內務部特許醫士統理內外全科寓北四川路上海寶安里第三家上午八時至下午五時門診金六角

唐斐禮醫師　專治肺癆花柳胃病婦科經痛戒烟等疑難雜症(時間)上午九至十一下午三至五時(診所)靶子路一一七號

李文卿　內幼科　前清太醫院學習行走內科幼科專家　寓北四川路口文監師路德興里一弄第五百八十七號

永安醫院　負責除根　電療花柳膀胱病　老靶子路四六四號北河南路角　部科大學實驗十年　人留日畢業醫師張秋朝

中醫惲鐵樵　精究傷寒溫病喉痧痢疾霍亂小兒痧疹急慢驚風腦膜炎延髓炎成人中風吐血婦科老經帶胎前產後　寓上海三馬路雲南路會樂里三弄二家　電話中央五九二三號

內科李百研　醫寓法界葆龍路口麥賽而蒂羅路一六三號弄內十號電話西三四四〇　(門診)上午十時至下午三時逾時出診(出診)法界六元四角英界八元四角(醫例)門診一元四角貧苦施診

女中醫葉蔭桐婦兒科　門診上午九時至十一時在愛文義路戈登路永吉里醫所　十二時至二時在北河南路圖南里分醫所

同仁齒科醫院　四川路二二七號青年會隔壁　本院院長日本國立齒科專門學校畢業拔齒以德國新發明注射藥毫無痛感其他口內一切牙症咽喉科及口內梅毒症

醫師張仲明　(診所)上海白克路登賢里口門牌二十號甲電話西六一六二(門診)上午十時至十二時下午一時至四時(出診)下午四時至八時

世醫竹村子陳步丹醫室遷移　西門外自來水公司橫街安瀾路三號於五月初一日開診　門診上午送診

張近熾醫師　門診上午十時至十二時仍在大馬路蒂英房電話中二六七下午一時至四時在四馬路藥房電話中一三〇五　出診四時後壽錦里華美藥房接洽　時疫急症隨請隨到以上二藥房

第一眼科　楊寶清　先生十三世眼科家傳空青修合眼藥專治七十二種危險眼症均可立見功效　醫寓英大馬路巡捕房間壁德裕里二弄門診金兩角

漢口醫生高壽人留滬應診　寓英界靜安寺路哈同路民厚北里四百四十四號

美國醫學博士周明玉由漢移滬應診　診所南京路勞合路口大慶里電話中央四二二〇　門診上午十時至十二時下午二時至五時半

德國明興大學醫學博士方子勤　(時間)門診上午十時至十二時下午三時至五時出診至八時(診所)北河南路(寶山路口)電話北三九〇七五號

眼科　沈伯桂兼治臁瘡及皮蛀　收功毫無痛苦永不復發門診十時至三時　馬路浙江路東福致里逢一十在松江診所

植生醫院　統治內外各科(時間)上午九時至十二時下午二至五時餘八時出診(院址)北泥城橋鴻興里八百十二號半電話中央五六三八

內外醫科朱鼎新送診　謹於午月初十日起按日下午一時至四時在五馬路麥家圈仁里愛吾旅社內送診一月以惠貧病

愛克司光電療專院　本院由德國醫學博士殷倫登一切疑難雜症　院址北京路廿三號四樓電話中央二五二五門診時間下午四時至六時或預約

德國皮膚花柳白濁科專家葛路西醫生　診所北京路七號門診上午十一點至一點下午四點至六點　電話中央八〇三九號

張箴言醫師　診所白克路念五號三層樓洋房電話西九〇三　專治肺胃瘋及各種外症限日保愈新老白濁梅毒奏效神速毫無痛苦

眼科專家王寄塵　向設期齋善街商品旅館二十餘年茲應各界要求爲便利病家就診起見常駐英大馬路大慶里二弄一〇六號

美國醫學博士陳繼堯　(診所)北京路五十號四川路轉角工商銀行二樓電話中央二三三五(時間)下午二時至五時

董碧如針灸專治瘋癆臌膈雜症　久經試驗百藥無效命危欲絕之症均可包醫限日痊愈決不欺騙胞如若不好分文不取　寓設英租界盆湯弄橋北京路種德里

中醫盧俊生　專治婦人產後五癆七傷並治癲癇花柳小兒內外跌打全科如患同病者請試之　北四川路仁智里四十七號　弄四號半

轉運業　西羅轉運公司　四川路四十六號(即四馬路口)電話中央八〇五四　新式運貨汽車代客運送行李貨物接洽迅速照顧週到請電話

錢業　元昌錢莊　上海五馬路石路口　電話中央二四八五　本莊買賣各國金銀鈔票洋釐國內公債證券各埠銀行有價停兌鈔票概可接洽

萬生錢莊　門市收售漢口鈔票　上海江西路英大馬路北　電話中央六四六五　各種公債停兌鈔票

義康莊廣告　住址上海江西路B字十九號　電話中央二二四五　四八六六

聚興錢莊

洋行業　日昌洋行　新張廉價　本行專營印刷油墨文具儀器及舶來毛筆用品書簿紙張等物

眞崎老牌製麵機器　本行開設歷有二十載專售製麵機器資料精良使用便利

窯業　火磚火坭滑石粉石粉　山東窯業有限公司　上海四川路五十三號　電話中央三四九二

唱機業　百麗唱機公司夏季大減價　四馬路丹桂第一台東壁　電話中央第九八四七號

酒菜業　一家春西菜社　四馬路北四川路崇明路

味雅酒樓增加素齋　電話三千一百八十一號

西蜀亦樂春菜館　大世界東隔壁

機器鋼鍾業　益泰信記廠　機器部　鋼鍾部

益泰信記廠發行所　英界愛多亞路　電話中央二四八三

鑿井業　利華鑿井公司

名利棧寶記　上海

大蘇臺旅社　四馬路青蓮閣後面　電話中六八〇五

書畫業　徐雁秋畫扇　一扇面一元

五金業　贈扇

永昌泰五金號

橡皮業　曹順泰橡皮號　海甯路北河南路口

帽業　華貞製帽廠　天潼路乍浦路口五九六號　應時帽品兼辦廣東雲紗拷綢　批發零沽格外克己

書坊業　中華書局　文明書局　商務印書館

印刷業　中華書局　商務印書館　中華書局　組美印刷所　專接各色印件承印卡片股票　宏化印刷所

脚踏車業　利錩車行　偉達洋行　同昌車行　華昌車行

汽燈電器業　福來電器行　新到國產汽風扇　福來德電料行　電汽風扇特別減價　華美電器行　電氣風扇減價出售

西藥業　蓬萊閣三蛇店　眞好蛇膽　治咳藥膏分銷處　靈應濟生水　靈學會贈送

十字線業　上海鴻大工廠　愛字A字牌十字布繡花線　雁陽牌　寶塔牌

照相業　寶德照相館

工業原料　公茂原料行　香烟原料一應俱全

錳粉・筆鉛粉・　八谷洋行

奧迪安大戲院

今天日夜開映

社會浪漫愛情新片

破鏡·重圓

時間 下午三時 五時半 九時一刻　價目 第一場 二角 七角 九角 一元 第二場 三角 一元二角

北京大戲院

最新建築規模宏大中國唯一之影戲院

北京路貴州路口 電話中央七四一〇

六月卅日星期四起映 天三時 五時半 夜九時一刻

美國電影預言界生活之寫真

內看著名 好萊塢 明星無數

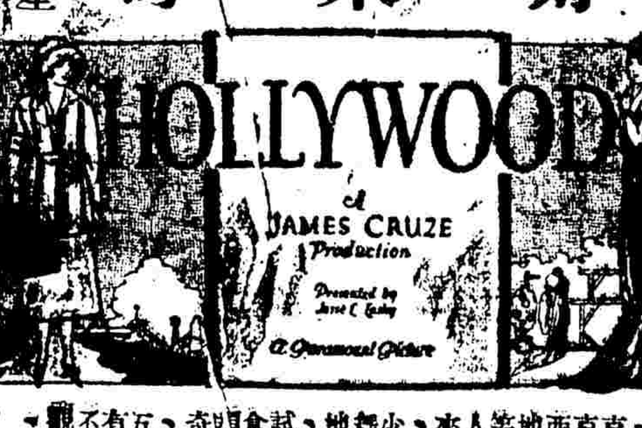

禮拜日起映驚天動地的

五彩愛情 麗花劫 香豔鉅片

內有豔絕人寰之麗姝數十于鮮豔奪目之時裝大會中表演

價目 日戲 …… 夜戲 ……

卡爾登影戲院

因多數觀衆來函要求特由今日再映戰事巨片

我們的海

祇映今日一天分(三點)(五點半)(九點一刻)三場

中華大戲院

今天日夜開映 天一公司最新出品

女律師借債割肉

邵醉翁導演 胡蝶主演

大世界競社新劇初二日戲目

周青石 章曉霞 徐素秋 王无能 俞樵翁 章擁翠 胡君安 張彩霞 董天厄 張懷玉 王美琴 吳鐵魂

日戲 家庭恩怨記　夜戲 殺我者父

大世界鴻福堂紹興文戲戲目

沈九霞 張配紅 姚芳松 張支美 葉得寶 趙雲鳳 張雪芳 雪玉梅 玉永春 沈桂芳 俞存喜 駱福林 朱小寶 李泉奎 金世江 于半奎 王雲龍

日戲 前本葵花配　夜戲 三本玉蜻蜓

新新花園新聲大劇場時間提早

每日由十二點起至夜十二點止

墨玉如 趙志秋 趙君甫 宣鳳池 (小趙)李君玉 李寶科 李鑫培 朱春庭 陳蓮仲 張福元 水上飄 趙君甫 宣鳳池 李鑫培 (小趙)李君玉

五六本紅蝴蝶

新新花園鐘社男女新劇

每日由十二點起至十二點止

特請著名新劇大王 邵彩琴 宋癡僧 頓楚蓀

(日)冤枉孽障 (夜)救國救民

永安公司天韻樓

開映大中華百合公司傑作

連環債

中央大戲院

電話中央七五七一

今天日夜開映

天一青年公司最新偉大出品

純粹古裝歷史戰爭鉅片

劉關張大破黃巾

特請胡蝶女士暨諸藝術界名人

登台表演愛美劇

鐘聲

時刻 (日戲)三點 五點半 (夜戲)九點一刻　座價 正廳六角 樓廳八角 包廂一元 日夜一例

愛普廬影戲院

地址四川路海寧路

今天日夜開演三次

馬上爭雄

法界共舞臺男女合演六月初二夜戲

特包八角 頭包六角 四廳三角 二廳二角 三層三角

于冬來 盧翠蘭 小蘭春 粉菊花 于雨亭 陳彩霞 王文祥 李佳芳 王匯川 姚玉蘭 姚玉英 林樹森 苗勝春 樊春樓

上天台 杰村 翠屏山 橋會 南天門 頭本女俠呂四娘

天蟾舞臺男女合演六月初二夜戲

陳永奎 于振廷 陸樹田 劉韻秋 劉奎官 白牡丹 劉漢臣 麒麟童 琴雪芳 王芸芳 高百歲 郭玉蓉 董志揚 琴秋芳 彭春珊 劉桐軒

新排新劇 三本 四本 華麗緣 初次成演

大舞臺六月初二日夜戲

特價全體演員

祁彩芬 李瑞亭 梅春奎 謝水福 韓玉卿 李勝奎 張春利 李竹軒 張娃芬 姚俊卿 賈璧雲 陳筱穆 毛韻珂 (歐陽)予倩 陳佩卿 趙如泉 劉慧琴 孫慶芬 吳桂芬 殷春虎 祁彩芬 張榮奎 于連陞

頭本 二本 俠客 奇中奇

廣舞臺聘請廣東賽羅天全班

六月初二日夜戲目

新編配景愛情佳劇 燕雁離魂 上卷

新編配景愛情佳劇 燕雁離魂 下卷大結局

先施屋頂樂園

大京班 煩應君寶運新排大宋歷史傑作好戲 狸貓換太子 排練純熟即日開演

易社男子新劇 特煩呂君夢樵新排連台全部勸世新劇 濟公活佛

本園影戲 夢裏乾坤 日夜開映

新新屋頂花園

門票二角 不另取資

精神團 張治兒 易方朔 (日)打城皇 (夜)王天豹搶親

影戲 今日開映 俠義警察 第一二集 全部十五集每逢星期一四換片

大世界京班初二日戲目

勝如雷 陳月林 綠牡丹 如鴻聲 蓋天紅 李蓮芬 郭坤泉 金牡丹 蓋天紅 花翠琴 陳善甫 張瑤卿 女叫天 陳善甫 綠牡丹 陳月樓 鄭法祥

三娘教子 (花田錯) 渤陰平 黃金台 (小放牛) 四郎探母 (二本鐵公雞)

洋鐵印花

機器精印洋鐵之花紋聘有畫家圖案耑家專司繪事美觀廉價如承賜顧無任歡迎

國立勞働大學勞工學院 上海楊樹浦工廠範圍營業科啟 南京路望平街口

甘慶夫鄭重聲明

奶糖粉業 搾膠 搾皮 鉢羹粉 石膏粉 奶糖粉 肥田粉 八谷洋行 上海三馬路A九號 電話中五九七五

中西食品業 泰豐公司 罐頭食品 南京路 電話中央二〇九二

機器業 老文魁齋 專真考究特別糖菓 美味魚皮花生

華東機器製造廠

雲紗拷綢業 恒興 雲紗拷綢大減價 門莊開剪

華彰 雲紗莨紬 批發 格外克己

達利長 雲紗拷綢 新張伊始 價目極廉

遠昌隆 著名雲紗拷綢批發

怡益興 雲紗拷綢 批發

興記 雲紗拷綢 門莊開剪

老悅生 雲紗拷綢 特別廉價

橡皮業 美國橡皮帶 物質堅固 價目克己

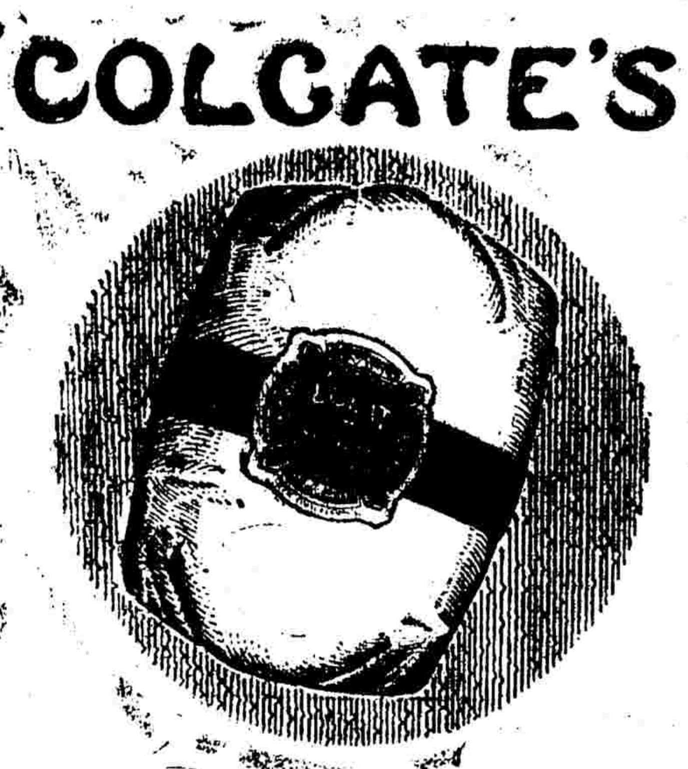

珂路獅藍樓牌香皂

成分精·故不易于軟化·質地純·故能保護皮膚·日用數次·香氣迎人。

美商貿勤洋行經理 上海外灘二十四號

檸檬 沙示 甜橙 蘋菓 玫瑰 杏仁 香蕉 桑枝

此炎熱之時，解渴則思飲，飲則思甘露，本行主人以名菓製成之露，富有衛生，中外科學家研究，各界用之，均稱許合時，清熱消暑，久享盛名，各埠廣洋貨店均有發售。

價目 大號每瓶八角八分 二號每瓶五角五分 三號每瓶三角三分

雙妹老牌菓子露　廣生行有限公司啓

雙妹老牌保髮水

價目 六安士每瓶一元一角 三安士每瓶六角六分 一安半每瓶三角三分

鬢髮如雲貌倍修 凝妝何必飾纏頭 保將鬢影光如鑑 文明時髦艷更周

頭髮乃身體之冠，可喻美中不足，髮亦保腦之障，頭無髮則觀瞻不雅。本行主人深感如此，以保腦養血之料，用香品精液配製，厥名保髮水，男女常用，無脫髮之虞，脫者能生，芬香可令人辟頭穢，誠調理髮之妙品也。

金錢牌面盆處處有 舶來抵盡國貨之光 金錢搪瓷公司出品

中華琺瑯廠 小西門外新馬路 精製各種搪瓷器皿 搪瓷業

勵行教育普及發展兒童本位之教育整理學制系統增高教育經費保障其獨立

中國國民黨政綱對內政策第十三條